東北日報

中華民國三十四年十一月一日創刊
中華民國三十八年二月十七日出版 夏曆己丑年一月二十日
第一一一六期
定價：每期一千元每月三萬元
社址：瀋陽市康寧街四段五十九號
電話 總務24612 發行21704 廣告21344 編輯室23836 工務23639

瀋陽特別市公安局佈告

公行字第八號

爲鞏固社會秩序，確保治安，使市民能享受民主政府之合法保護，不受侵害。本局特定於二月十日至三月十日進行全市無戶口之居民一律從事戶口申報工作。望全市無戶口之市民屆時遵照本局規定之辦法，向各該管區之公安分局，公安分駐所申報戶口。申報中應遵守下列規定：

一、規定任何無戶口之市民均須申報入戶，全市各機關團體有協助戶口工作之責任，應勸說督促未入戶口之市民申報入戶，發現有不願申報告者或假報不眞實者應及時報告或密告各分局分駐所，各機關團體亦絕對不得隱藏包庇。

二、申報戶口應注意以下事項：1、不得呈報假姓名，2、不得隱瞞前住址，3、不得隱瞞眞身份，4、要詳細說明過去無戶口之原因，5、如過去僞報者應改正過來，6、不准一人報有兩個戶口，7、不准冒名頂替，8、不准隱藏不報，9、不眞實呈報或有其他不法行爲時得按情節輕重依法給予懲處。

三、凡持有相當之戶籍證件（即過去與現在之確實戶籍證件者）或有機關工廠負責人之函信說明其一定身份者可入戶。除此則須取得保證書方准入戶，但保證人須注意以下事項：1、保證被保證人不隱瞞姓名、前住址、眞身份。2、被保證人如有不正當行爲經保證人說出亦准入戶。3、保證人不得徇情、舞弊，如發現保證人與被保證人私相勾結隱藏眞實情節等保證人與被保證人應受到同等之懲處。

四、舊保甲長有向政府報告眞實情況之責任，如查有舊保甲長乘機舞弊濫用職權欺壓市民或有僞報情節者給予懲處。我公安機關與公安人員堅決爲人民服務艱苦工作爲民興利除害，如有個別不法份子枉法貪污，假公勒索等情，市民可隨時告發，給予懲處決不寬容。

以上仰我全體市民一體遵知遵行，切切此佈

局長 何伕
副局長 厲男
中華民國三十八年二月十日

人民解放戰爭偉大勝利結果
國民黨加速總崩潰
軍事政治經濟文化均土崩瓦解不可挽救
仍妄想在全面和平口號下鼓吹全面戰爭

【新華社陝北十五日電】國民黨反動派崩潰的速度，比人們預料的要快。現在距離解放軍攻克濟南只有四個多月，距離攻克瀋陽只有三個多月，但是國民黨在軍事上、政治上、經濟上、文化宣傳上的一切殘餘力量，却已經陷於不可挽救的四分五裂、土崩瓦解的狀態。國民黨的總崩潰開始於南線的淮海戰役和北線的平津戰役期間，這兩個戰役使國民黨在去年十一月初至今年一月底的不足三個月中，喪失約一百零五萬人，包括國民黨正規軍一百零五個整師。國民黨的總崩潰根本上是中國人民解放戰爭和中國人民革命運動偉大勝利的必然結果，但是國民黨及其美國主人的『和平』詭計，對於縮短國民黨崩潰的過程，起了相當的作用。國民黨反動派從今年一月一日開始搬起的一塊名叫『和平攻勢』的石頭，原想要用來打擊中國人民的，現在是打在他們自己的脚上了；或者說得正確些，是把國民黨自己從頭到脚都打爛了。除了在傅作義將軍的協助下和平地解決了北平問題外，其餘蔣介石、李宗仁、孫科、白崇禧、張群、張治中以及名義上還屬於國民黨統治下的各省各城的大小頭目，現在各據一方，掛着各人的招牌，打着各人的主意。美國人站在一旁發乾急，深恨其兒子們不爭氣。其實，和平攻勢這個法寶出產於美國工廠，還在大半年以前就由美國人送給了國民黨。司徒雷登本人曾經洩露這個秘密，他在蔣介石發出所謂元旦文告以後，曾告中央社記者說這是『我過去所一直親自努力以求的東西』。據合衆社稱該記者因發表了這段『不得發表』的話而丟了飯碗。蔣介石集團長期地不敢接受美國人的這個命令，其理由在國民黨中宣部去年十二月二十七日的一項指示中說得很明白：『我如不能戰，即亦不能和。我如能戰，則言和又徒使士氣人心解體。故無論我能戰與否，言和皆有百害而無一利。』國民黨當時發出這個指示，是因爲國民黨的其他派別已經在主張言和了。去年十二月二十五日，白崇禧及其指導下的湖北省參議會向蔣介石提出了和平解決的問題，迫使蔣介石不得不在今年一月一日發佈在五個條件下進行和談的聲明。蔣介石希望從白崇禧手裡奪回和平攻勢的發明權，並在新的商標下繼續舊的統治。蔣介石於一月八日派張群到漢口和長沙去要求白崇禧和程潛的支持，同日向美英法蘇四國政府要求干涉中國內戰。但是這些步驟全都失敗了。中國共產黨毛澤東主席在一月十四日的聲明，致命地擊破了蔣介石的假和平陰謀，使蔣介石在一個星期以後不得不『引退』到幕後去。雖然蔣介石、李宗仁和美國人對於這一手曾經作過各種佈置，希望合演一齣比較可看的雙簧，但是結果與他們的預期相反，台下的觀衆愈走愈稀，連台上的演員也陸續失了踪跡。蔣介石在奉化仍然以『在野地位』繼續指揮他的殘餘力量，但是他已喪失了合法地位，相信他的人已愈來愈少。孫科的『行政院』自動宣佈『遷政府於廣州』，這個私生子『政府』一面脫離了它的『總統』『代總統』，另一面也脫離了它的『立法院』『監察院』。僞立法委員總額七百五十人，現在上海者二百餘人，在台灣者一百二十餘人，在廣州者至十一日止報到者僅五十七人，而按僞立法院的組織法，須有三分之一以上出席才能開會。國民黨的中央常務委員會，雖已在廣州宣告開會，但在廣州的該黨中常委現只有十一人，尚不足其總額五十餘人的四分之一。孫科的『行政院』號召戰爭，但是進行戰爭的『國防部』却既不在廣州，也不在南京，人們只知道它的發言人是在上海。這樣，李宗仁在石頭城上將只剩下了『天低吳楚，眼空無物』。李宗仁自上月二十一日登台到現在下過的命令，幾乎沒有一項是實行了的。雖然國民黨已經沒有一個『全面』的『政府』，雖然無論在南京，在上海，在廣州，在武漢，在長沙，在西北，在西南，到處都在進行着局部和平的活動，但是國民黨死硬派却在反對局部和平而要求所謂全面和平，其實際意義就是取消和平。以四分五裂土崩瓦解的國民黨組織所要求所謂全面和平的滑稽劇，在本月九日上海僞國防部政工局長戰爭罪犯鄧文儀的一篇聲明中，達到了滑稽的高峯。鄧文儀和孫科一樣，推翻了李宗仁於上月二十二日關於以中共的八項和平條件爲談判基礎的聲明，而要求所謂『平等的和平』，『全面的和平』，否則『不惜犧牲一切，與共黨周旋到底』。但是鄧文儀沒有說明今天他的對方究竟是和什麼人去談判『平等的』『全面的』和平。似乎找鄧文儀是不能解決問題的，但是似乎不找鄧文儀或者其他張三李四也不能解決問題，這將未免叫人太爲難了。據中央社上海九日電稱：『新聞記者問鄧文儀：李代總統是否已同意鄧局長所發表之四項意見？答：本人係在國防部立場發言，本日所發表之四項意見，事前並未呈經李代總統過目。』鄧文儀在這裡不但創造了一個僞國防部的局部立場以區別於國民黨政府的全面立場，而且事實上還創造了一個僞國防部政工局的小局部立場以區別於僞國防部的大局部立場，因爲鄧文儀公開反對並造謠污蔑北平的局部和平，而僞國防部則在一月二十七日稱讚北平的局部和平，是『爲了縮短戰爭獲致和平，藉以保全北平故都基礎與文物古蹟』，並稱其他地方例如大同綏遠等處亦將依同樣方法『實施休戰』。由此可見，叫喊全面和平最起勁的反動派，原來就是最缺乏全面立場的反動派。一個國防部政工局可以和國防部互相矛盾，又可以和他的代總統互相矛盾。這些反動派是今天中國實現和平的最大障礙。他們夢想在全面和平的口號下鼓吹全面戰爭，即所謂『戰要全面戰，和要全面和』，但是事實上他們既沒有什麼力量實行全面和平，也沒有什麼力量實行全面戰爭。全面的力量是在中國人民，中國人民解放軍，中國共產黨和其他民主黨派這一方面，不在四分五裂土崩瓦解的國民黨方面。一方面握有全面的力量，另一方面陷於四分五裂土崩瓦解的慘境，這種局面是中國人民長期奮鬥和國民黨長期作孽的結果，任何鄭重的人，都不能忽視今天中國政治形勢中這個基本的事實。

戰爭罪犯顧祝同密令匪軍堅決作戰
白崇禧照轉該令爲我繳獲

【新華社陝北十五日電】中原人民解放軍江漢軍區最近繳獲白崇禧二月四日轉顧祝同一月二十九日重要密令一件，其中規定『應付時局要領六項』如下：『（一）認清共匪企圖，爲在澈底擊潰我黨我軍，進而亡我國家，潰我民族。吾人爲求捍衛國家民族及黨與軍之生存，應下最大決心，與之誓不兩立，堅決從事長期自救、自衛與救民之戰爭。（二）共匪八條辱我領袖，動搖我信心，荒謬已極，須予嚴厲駁斥；並加强團結官兵，實行官兵共同生活。（三）國軍最近作戰重點，封鎖鞏固長江，並保衛西北、西南。第一綫部隊宜加强戒備；切實演練殲滅敵人戰術；並加强軍政聯系，軍民合作。（四）後方整訓部隊及無作戰任務部隊，務須加緊補充訓練，以提高作戰精神及能力，期於短期內變成勁旅。（五）對後方治安秩序，應加意維持；地方散匪及造謠生事、罷工怠工等行爲，應嚴加取締肅清。（六）對部隊應特別注意激勵士氣，整飭紀律，改善官兵生活，及收攬人心，妥實改善軍民關係，締造人力人和，進圖復興。以上各項，希切實研討，指示國軍共赴事功，爲要。』戰爭罪犯顧祝同的這個密令，當然表現了仍然以蔣介石爲首的國民黨死硬派的本來面目。在這裡既沒有什麼和平，也沒有什麼接受中共八項條件，有的只是『應下最大決心，與共匪誓不兩立，堅決從事長期自救、自衛與救民之戰爭』。但是顧祝同是國民黨『李代總統』的參謀總長。如果鄧文儀在本月九日發表鼓吹戰爭的談話時說是『本人係在國防部立場發言，本日所發表之意見事前並未呈經李代總統過目』。那麼顧祝同的密令是否也是在『國防部立場』下令，『事前並未呈經李代總統過目』呢？另一個有興味的問題是白崇禧自稱是主張在中共八項條件下進行和談的，現在照轉顧祝同的命令給他的部下，是不是表示他也已經『下最大決心與共匪誓不兩立呢？』

國民黨「政府」繼續分裂
僞官紛紛雞飛狗走
迫使匪帮以「非常」手段搜集殘兵敗將

【新華社陝北十五日電】國民黨反動政府四分五裂、雞飛狗走的狀態繼續發展。國民黨的走狗青年黨官迷左舜生及林可璣，已於十三日向僞行政院長提出辭去僞農林部長及僞政務委員的職務。又據國民黨中央社蘭州十一日電報導，國民黨僞政府於上月下旬任命的四個和談代表之一張治中，亦已致電僞政府要求辭去該項代表職務。其他如僞政務委員戰犯陳立夫、僞總統府秘書長戰犯吳忠信、僞交通部長俞大維等，自上月二十一日僞總統蔣介石『引退』之後即已先後辭職離開南京。國民黨分崩離析到這步田地，迫使他們用『非常』的手段搜集其殘兵敗將。早於上月二十五日以『行政院對共黨政策變更』爲理由提出辭職，且已獲得僞行政院長戰犯孫科批准辭職的僞社會部長戰犯谷正綱，忽然又已在廣州僞行政院中以『社會部長』身份出現。已於上月二十四日向國民黨中常會辭職獲准的該黨中央宣傳部長戰犯黃少谷，在本月八日舉行於廣州的該黨中常會上忽然又被推爲該黨中央宣傳部長。

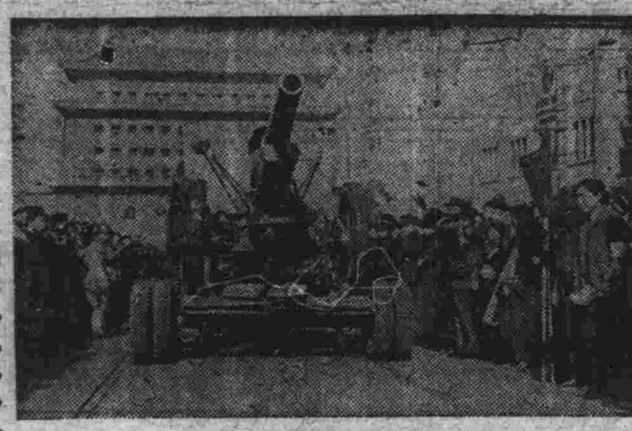

解放軍砲兵通過北平前門大街
東北畫報社 齊觀山 攝

平津前綫司令部發言人
談天津戰役特點
兵力雄厚準備周密 短時間內全殲守敵

【新華社北平十四日電】人民解放軍平津前綫司令部發言人談天津戰役的特點稱：這次天津戰役我軍以雄厚的兵力首先截斷和包圍了天津、塘沽兩地的守敵十八萬餘人，在這一水網地區打爛了敵津塘守備區的防禦體系，隨即在掃除天津外圍和完成週密的準備工作後，於一月十四、十五兩日，以二十九小時的激戰，攻克敵人堅固設防的華北最大工商業城市天津，全殲守敵十三萬餘，逼使塘沽、大沽五萬守敵狼狽而逃，迫使困守北平孤城的蔣傅軍懾於我軍强大威力，不得不接受我提出的和平條件，撤出城外聽候按照民主原則進行改編。天津守敵有裝備優良的部隊十三萬餘名，匪首陳長捷在年餘以來，徵調大批的人力物力，大肆增修城防。他在城內和外圍修築了三百八十座巨大碉堡，構成很多的堡壘群。挖成了一道寬三丈、深一丈的護城河，放進運河水源和海河潮水，水深沒頂。護城河以外則架設數道鐵絲網和鹿砦，周圍埋設數以萬計的地雷。同時匪軍並將城週數里以內的村莊一律焚毀，造成一片無人區。護城河兩岸則築有土牆，每三十米間隔即有明堡一個，牆上也密佈鐵絲網和電網。牆後是縱深的地堡群，直達核心區，這就是陳匪長捷自誇的『大天津堡壘化』，企圖恃此進行負隅頑抗。可是，在我軍有準備有組織地强大攻擊下，僅歷二十九小時激戰，即一舉攻佔天津，全部殲滅守敵，戰鬥過程如此之短，實爲這次戰役的最大特點。

新式兵種協同作戰 戰術技術大大提高

第二、這次戰役的特點，又表現在我軍各兵種的協同動作更加熟練，這說明我軍正規化作戰的戰術大大地前進了一步。這次作戰，我軍投入了大量的新式兵種，各兵種都在準備充分、士氣旺盛的條件下，很好的完成了自己的戰鬥任務，高度表現了各該兵種的效能。拿砲兵來說：他們射擊準確，動作熟練，兩點鐘的作戰任務，在四十分鐘以內，就全部完成；我們的重砲，使得敵人整個縱深的指揮、觀測聯絡和砲兵陣地，迅速陷於癱瘓混亂狀態；我們的高射砲，則在敵機剛一出現時就接連打下兩架，使得敵機在整個戰鬥過程中，不敢飛臨戰場。拿坦克來說：他們掩護步兵完成突破任務後，就在工兵的協助下，克服了護城河的障碍，迅速投入縱深，將敵人不少的中心堡壘碾成粉碎，並在砲火協助下，掩護步兵輪番攻擊，使縱深戰鬥的發展大爲迅速。拿工兵來說：他們大批的直接參加突破戰鬥，這次還是第一遭。他們在嚴寒的三九天，在敵人的火網下，迅速完成了敵前架橋和掃雷的艱鉅任務，保證了步兵的突破和砲兵坦克迅速進入縱深。而我們的步兵，則在砲兵、坦克和工兵的配合下，以勇猛的尖刀戰術，迅速突破敵陣，打退敵人多次的反衝鋒，又以熟練的穿插戰術，分散並腰斬敵人，火速席捲全城，將守敵全部乾淨殲滅於城垣以內，無一漏網。這種熟練地、合拍地協同動作，和無比的英勇氣概相結合，構成了這次戰役中最精巧的場面。

人民群衆熱烈支援 兄弟部隊勝利會師

第三、人民群衆熱烈地支援前綫和華北、東北兩支兄弟野戰軍勝利會師配合作戰，是這次戰役迅速獲得勝利的重要因素。這次作戰中，冀中、北嶽、冀熱察和東北等地的人民，都以極大的人力物力支援平津前綫，無數的農民、軍需供應、慰勞物品的車輛、騾馬、大車和滿載皮和卡車，像潮水一般地湧向前方，興奮了前綫的指戰員們，給戰爭以强有力的支援。舉例來說：前綫需要蘆葦架橋，一個晚上，就送來了五百多捆，保證了攻堅的器材充分使用。天津近郊的人民，遭受國民黨匪軍焚村拆房的災害，紛紛請求我軍救民除害，更加激勵了我軍戰士殺敵復仇的決心。天津的工人們則當市區巷戰還在進行時，就自動給我軍帶路，市民們也擁集在我軍的後面，拍掌歡呼，學生們則在戰鬥結束的第二天，就集合起幾千人遊行勞軍，這種熱烈的場面，實爲前此所未會多見。而華北、東北兩大野戰軍勝利會師，更加鼓舞了我軍的士氣，使戰士們鬥志高昂，氣壯山河。

全軍執行城市政策 嚴格遵守群衆紀律

第四、這次戰役的另一特點，表現在我軍的嚴格執行黨的政策和遵守群衆紀律。在工人學生和市民們的協助下，很好地保護了天津這座華北最大的工商業城市。由於我軍的砲火準確，和步兵熟練的穿插戰術，在戰鬥中，除了中紡三廠由於敵軍頑抗被毀，略有損失外，其餘的工廠、學校，大部都在我軍預定的作戰計劃下，保持了完整無損。而我軍指戰員的嚴格遵守城市政策紀律，切實做到一切原封不動，更足以作爲楷模。因此，當我軍攻佔天津後，在工人和職員們的積極工作下，不到幾小時，水電便照常供應，秩序迅速恢復，市面熱鬧倍於往時。

顏惠慶等飛抵北平

【新華社北平十五日電】顏惠慶、邵力子、章士釗、江庸、黃啟漢等一行連同機師等共二十五人已於十四日下午五時飛抵北平。顏等係於十三日上午十一時由上海起飛，中途經青島着陸休息，於十四日下午由青飛平。

更正

總社十五日電：昨發『南京人民和平代表團闢謠』稿中『且屬跡近造謠』係『且屬極近造謠』之誤（見十六日本報一版）。特此更正。

哈市私營永久建築公司工人
控告資方非法剝削
玉泉公安分駐所帮助資方壓迫工人，哈勞動局代表要求其公開檢討。

【哈爾濱訊】哈爾濱市府勞動局頃受理哈市私營永久土木建築公司工人控告該公司經理及把頭等非法剝削工人並侵犯工人之民主自由權利一事，茲將原委報導如下：

哈市私營永久土木建築公司在玉泉石場（阿城縣屬），包攬鐵路局採石子工務。該公司通過孫、曲等四名把頭，在哈市僱用工人一百餘名。把頭們僱用工人時，先付了工資六十萬元，並對工人說：『一天可採石二立方米，每立方米一萬八千元，不到廿天，便可掙到六十萬元』，以此欺騙動員工人到石場去做工。開工未及一月，工人便發覺了資方通過把頭對工人進行無理剝削的事實如下：（一）剋扣工人工資，每一立方米小石子扣一千元，每立方米大石子扣二千元。把頭等吃工人的大伙，不攤伙食錢。（二）把頭勾結磨房，每天糧食、豆油常不足數，經工人檢查，有一次曾發現一斤半豆油中被私扣七兩，三百餘斤苞米麵缺少二十二斤，又一次一百七十八斤缺了三十六斤。（三）隨便少算石子量——有一次一個工友採了五十四立方米，被把頭算作了十五立方米。（四）舊曆年有十幾個老工友留在石場過年，資方連一頓餃子也不給吃。舊曆正月初七那天，工友裝了一天車，但竟因資方不給柴而竟日沒有燒火，工人只啃冷窩頭。工友楊玉金從山上跌倒，傷了面部及腰部，醫藥費廿五萬元要工人自己付。

在這種非法的剝削下，工友陳學富在場工作了二十三天，因事辭退結賬時，只掙到工資二千九百四十元。全體工友始洞悉資方之無理，群情震憤，都不想再幹。有十二名工友便通知把頭孫某，欲回哈向公司協商。他們在火車站被孫某用大棒子威脅回去，當晚十時許，並領來玉泉區公安分駐所公安員三名持槍前往藉『檢查居民證』爲名，將四個工友的居民證收去。以後，該公司盛經理並慫恿把頭，假藉公安分駐所名義，又沒收了廿個工友的居民證，企圖藉此要挾工人不能離去。

【本報又訊】哈市府勞動局代表對玉泉公安分駐所三個公安員，沒收工友居民證事，致本報信一封，原信如下：

東北日報編輯部：

我在赴玉泉調查該地永久建築公司勞資爭議事件時，發現該地公安分駐所人員喪失人民公安員立場，聽信資方指使無理壓制工人，非法沒收工人的居民證。我當即與他們當面理喻，要求將居民證發回，竟遭拒絕。茲將我與他們交涉經過，照實寫出，並對他們提出幾點質問，希在報端公佈，並要求該分駐所人員予以公開答覆，以明事實眞相。

當我從各方面了解到分駐所同志，確曾持槍於夜間强行沒收工人的居民證一事後，即與工友代表前去說明理由，將居民證索回，我去後，首先出示我的護照和身份證並說明來意，我問：『居民證是誰沒收的？』張公安員答：『是我們三個人沒收的。』問：『爲什麼沒收居民證呢？』答：『公司把頭說工人要跑要罷工。』問：『是否確實？』答：『那我就不知道了！』我當即解釋了事情原委，要他們發回居民證，他們竟以『負責人不在』，『今天不辦公』拒絕發回。但以後該公司賀經理知道我去交涉，情知不妙，便去公安分駐所要，回來却說：『居民證鎖在抽屜裡，三兩天內一定發還。』

我特爲此事提出下列問題，請該分駐所公安人員公開答覆：（一）爲什麼持槍威嚇工人？（二）工人被過份剝削而欲辭工，他們犯了什麼法？公安人員根據什麼法令，無故侵犯工人的權利？（三）哈市府勞動局派去的代表，用正確的態度解釋理喻，遭到拒絕，而公司賀經理去交涉，便答應：『可以發還！』這是何理由？

哈爾濱市政府勞動局代表 楊林啓 二月十日

（編者按：希望松江省公安廳及阿城縣公安局檢查玉泉分駐所對這件事的處理情形，並向本報報導。）

合衆社供認
反動集團四分五裂

【新華社陝北十四日電】像合衆社這樣替美國帝國主義服務的通訊社，現在，對於被美國政府所曾經極力支持而且現仍極力支持的國民黨反動派，亦不得不在惋惜的筆調下報導其四分五裂，土崩瓦解的實際情況。下面就是它最近的一篇報導。現將這篇報導一字不易地轉錄如下：『合衆社南京二月十二日電（上海分社十七時二十分到十八時發）：張國興報導：中國政府今日分散在中國各地，南京與廣州則進行拉鋸戰，圖使這政府合在一個地方。許多觀察家正開始說，在合併的過程成功以前，這一政府可以被認爲已完全失去其完整性，僅有一個名義。外表上看，政策上並無嚴重分裂，儘管機構分裂；但內裏，却有一股心理上隔離的暗流。根據憲法，政府由總統、行政院、立法院、監察院、司法院及考試院組成。下面就是政府各部門分散的情形：第一、總統——現在南京，渴望行政院也返回此間。第二、行政院——現在廣州，也渴望總統前赴該地。第三、立法院——尚未決定到何處去，其秘書處人員部分在此間，部分在廣州，部分在中國若干地方旅行。立法委員們分散在南京、上海、杭州、漢口、桂林、台灣及廣州，互相在爭吵到何處去。據中央社稱，廣州的立院秘書處則通知其在此間的秘書處宣佈，立院下次會議將在南京召開。第四、監察院——和立法院處在一樣的情況中。第五、考試院及司法院——它們是軀體上被遺忘的肢體，無人知道它們在何處，或何處可找到他們。考試院長張伯苓現在重慶休假，司法院長王寵惠現在華南某地，大概是在廣州。在南京，你將容易聽到關於和平的事情，並發現官方態度較樂觀，並讀到內閣即將返來的消息。來自廣州的報紙消息更多地談到戰爭，並稱代總統李宗仁即將前赴該地。四位政府的和平代表照理應聚在一個地方討論他們的困難的使命，但他們也散在各地。邵力子現在上海，將於明日啓程赴平；黃紹竑現在上海作不定期的逗留；張治中在蘭州，也在作不定期的逗留；鍾天心則在廣州。人們描述這是亂上加亂。如果需要政府對共產黨的廣播作正式的答覆，那麼會發生什麼事情呢？答案如下：李宗仁將必須以電報或長途電話與廣州的內閣和上海與蘭州的和平代表討論覆文的起草。如果一個新大使到來，會發生什麼事情呢？答案是：他必須先赴廣州見外長，然後再親回南京向代總統呈遞國書。』

1-186

大批文藝工作者到工廠
幫助開展文娛活動
深受工人熱烈歡迎

文協、魯藝文工團在春節前

【本報訊】東北文藝協會與魯迅藝術學院兩文工團大批文藝工作者於春節前先後到瀋陽西機械廠、皇姑屯鐵路工廠車輛廠、軍需部被服廠等十三個單位幫助工人們搞文娛活動，受到工人們熱烈歡迎。他們並培養了大批工人文化娛樂幹部，幫助建立了工人俱樂部。

初到工廠時，通過工會與行政組織到工人群衆中去，與工人共同學習，在生產及談話中瞭解工人的思想情感，並在當中發現積極份子，這樣給開展工人文娛工作打下基礎。

這次的工作內容有教歌、排劇、組秧歌隊、辦黑板報等。教歌與辦黑板報所遇到的困難比較少，但大多數工友對排劇沒信心，對秧歌，有的以爲這是庸俗的老一套，有的害羞搞不開，經過多次的解釋，動員與實際行動的結果，改變了大家的情緒，工作慢慢展開，大多數工友都自動來參加活動了。節目演出後，大家情緒更高了。瀋陽製革公司的工友，參加本市新華廣播電台的廣播及企業局的聯合公演回來，紛紛要求教新歌排新劇。電車廠女工友孫淑潔，開始排劇時絲毫沒有信心，自己演出兄妹開荒後，立刻自動要求排新戲。有的說：「以前沒有劇團下工廠來給咱們演戲，這回眞不同了，叫人越幹越有勁。」有的說：「你們演的盡是教人學好，像王三賣（「大家喜歡」中的二流子）都能改造，咱們工廠中的二流子還有改不好的？」因此，當文工團的工作人員回去時，工友們都拉着不放走，瀋陽紡織廠工友見實在留不住文協文工團的人，全體職工用大紅紙寫了一封很誠懇的感謝信。好些工廠還打電話或寫信請文工團繼續派人到工廠去。

這次春節工人文化娛樂開展的結果，每個工廠都學會了好些新歌，都組織了秧歌隊在街頭演出，十三個工廠總共演出五十多個劇，大多數也都成立了工人俱樂部，奠定了今後文化娛樂的基礎。但這次的工作中主要還存在三個缺點：一、反映工人活動的節目還不多。除少數歌曲與個別戲劇外，一般都是反映農村及部隊的生活，因此有的工友說：「你們演的戲是好，若是能演咱們生產的事才更帶勁呢。」二、節目與當前的政策教育及形勢配合得不夠。三、有些工作同志還沒有眞正深入到工人群衆中去，或者單純以收集材料的姿態出現，而沒眞正的與工人生活打成一片。（戴字平）

軍需三局被服一廠
積極改進生產管理
加强紀律厲行節約

【本報訊】軍需部三局被服一廠積極改進生產管理，教育工友，逐漸消滅生產中的浪費及無紀律現象。該廠舊曆年前，生產管理不够科學，領導上對工人又未及時進行更多教育，以改變他們的勞動態度，因此在生產中曾發生了違犯廠規，浪費物資等現象，如工友在工房裡隨便打鬧，亂換機器和零件，任意開閉電門防碍生產，無限制使用針綫。有時發生丢布丢衣服的事。曠勤、遲到、早退的人也不少。上述現象不僅影響生產效率，也助長了廠內無組織無紀律現象的發展。舊曆年底領導上發現這些問題後，馬上開會與工友研究改進的辦法，並個別的同時對工友進行節約和階級教育，使工友們知道今天自己是工廠的主人翁，節約公物等於節約自己的一樣。並根據廠內現有情況擬出新廠規草案規定：工人應固定使用一部機器，不得隨意調換。在工作時間，不許隨便打鬧，爭吵，亂串妨礙生產；以及不准遲到，早退，曠工等共十五條。領導上並以新廠規草案爲內容給全體工友們上了兩天課，然後組織工友們所提的意見，再加以研究修改。這樣使工友們自覺的遵守新廠規。如鍵綳部馬慶春以前在生產時間，差不多每天和工友打鬧，可是現在不但不打鬧了，並成爲該組生產上比較好的工友。另以該組的曠勤來說，以前每天無故不上班的有六、七名，現在幾乎沒有了。裁剪部不少工友將在偽滿時在工廠拿的刀片，都自動獻出使用。在節約方面，鍵綳部定出領發針線的辦法，並規定了使用針線的標準，一套衣服一百二十二米綫。以前一個工房每天用針需三、四包，現在連一包也用不了。機修班以前每天用電棒十個到廿個，現在由於工友們自覺的愛護公物，只需三個到五個就够用了。另外，各工房負責同志每隔兩天或三天在下班後開一次生活檢討會和業務研究會。（國達）

瀋陽各機關工廠
熱烈慰勞傷病員

【本市訊】春節時，瀋陽各機關、各工廠工友熱烈慰勞瀋陽各醫院的傷病員同志，據不完全統計：瀋陽縣工總會籌委會、新新工廠工友的慰問品計流通券三百八十九萬元，慰問信一百二十封，另有香烟、肥皂、牙膏、手巾、牙粉、牙刷、牙刷袋、棗子、栗子、榛子、各種糖、花生、瓜子、油皮豆、餅乾、粘豆包等多種，企業管理局及所屬單位，計慰勞流通券一千八百零六萬九千五百元，肥猪二口，香煙、膠皮鞋、肥皂、毛巾、牙膏、牙刷等及慰問信一百三十六封。東北政委會工業部，計慰勞肥猪兩口，香煙一大箱，蘋果一百斤。東北政委會農業部農具工廠工友慰問流通券八十八萬三千元，慰問信六十封。製藥總廠，慰勞流通券七十七萬四千三百元。（李玉瑞）

農藥製造廠開工生產
日產農作物殺蟲劑已達六二〇斤

瀋陽

【本報訊】政委會農業部瀋陽農藥製造廠，經全廠員工一個月的積極修建，已於去年十二月初正式開工生產。該廠在國民黨統治期間，由於接收大員的歷次刼收盜賣，各種機器及其他器材幾已損失殆盡，廠房裡連一個電動機也找不到了，皮帶輪上失去了皮帶，門窗也找不到了。待瀋陽解放後，員工們相率來廠報到，在農業部領導下即着手尋找零件，修理和按裝機器，這樣經過一個月的艱苦勞作，建立了初步的規模，日產農作物殺蟲劑三〇〇斤左右。後經員工的數次試驗和改造，重新鑲了齒輪，按裝了壓榨機和切斷機，使日產量激增至六二〇斤。這對於全東北的農業建設將提供更有利的條件。（張鐸）

向高景水要「藥方子」

東北日報編輯同志轉
瀋陽鐵路修理廠高景水同志：

我看了東北日報一〇八二期登的工廠通訊「藥方子的故事」以後，知道你和劉振聲工友克服困難製出電銲條，我們看完這篇通訊都很喜歡，電銲條在今天是很缺的，你們二位能從日本鬼子手裡弄出藥方子，對咱們東北的工業鐵路建設是有很大貢獻的。過去後方各工廠也做過，但都不大好使，因此求你把那個藥方子告訴我們，並希說明：缺少的化學原料藥品什麼東西能代替，那種方子用在那種工作相當。此致
敬禮！

齊鐵管理局　博克圖機務段技術室　張金山

高景水的回信

報社同志轉張金山同志：

接到你的來信我高興的很！做電銲條的事本來不值一提，就因爲現在是共產黨領導咱們了，工人有多大本事都不能埋沒，這才上了報紙。

我從幹上這行就有這個心事，不光會銲電銲，還要會做電銲條，這個心事一直在肚子裡藏了十三、四年，日本鬼子那時候不用說，根本不讓中國工人學會這一手，光復的時候好容易弄到了「藥方子」，却來了個國民黨，這群小子和日本鬼子是一個娘養的，你就是想試驗試驗他們也不讓，日子又叫他們弄的越過越緊，也就更沒心思了。

共產黨來了，咱這才實現了心願，工廠不光讓我試驗，還叫技術員幫我忙，這回，咱們工人又能在報紙上串換意見，這都是在早先想不到的事啊！

那個藥方子我一共弄來十幾個，有的配法太費事，不少藥還沒處去買，我挑了兩個簡單一點的幹機車上的活兒常用的給你開在下邊，做法都是用水玻璃一和就行，原來方子上的藥名還都號上了外國字，聽說這叫化學名，我也把他給你抄去參考參考。

你們老解放區的職工覺悟比我們高，經驗也比我們多，以後我們應該多串換串換意見，取長補短。此致
敬禮！

瀋陽皇姑屯鐵路修理廠鍋工分廠　高景水　二月十三號

附藥方子兩個：

	藥名		使用數量（百分率）
（一）	氧化鐠	（TIO）	二十四
	炭酸鈣	（炭酸卡爾秀姆，CACO）	八
	硅砂	（SI）	二十四
	炭素	（C）	八
	過氧化錳	（MNO_2）	二十八
	錳	（MNFE）	八
（二）	硅砂		二十五
	氧化鐵	（FEO）	五十
	炭酸鈣		五
	氧化鐠		十五
	青石綿		五

註明：硅砂：用白色玻璃壓碎篩成麵代用也行。青石綿：用鋪鐵道用的青石頭（越青越好）砸碎了再對上十分之一的銅銹就行。過氧化錳：把錳砸碎在耐火磚上燒成紅色了就行。氧化鐵就是鐵銹。第一個方子勁大，銲鍋爐、水泵、大罐都行，還結實。銲罐活兒就用第二個方子吧。

工人意見

希望文藝工作者常到工廠來！

瀋陽製劑廠　李英布

過去，咱們工人過着被壓迫的日子，過着牛馬式的生活，打從共產黨來啦，咱們窮哥們翻了身，當了主人，有了吃的，還有了娛樂的份。今年過年時，大家想扭秧歌演戲，便拿了錢到街上買了戲本，可是困難來了，咱們都是外行，沒有人教。這時文工團來了兩個同志幫助咱們，給講了秧歌的道理。開始時只有十幾個人參加，後來便增加到二、三十個人，大家都很熱心的學習扭，學習唱。到演戲的時候，又發生了一個困難，就是缺乏一個女角，文工團的女同志就給担任了這個女角。

過去，咱們這些黑小子不用說演戲，就是看戲，有錢人家也不樂意和咱們坐在一塊。咱們的戲雖演得不太好，可是工友們覺得這是自己演的戲，看的時候特別起勁，連連稱好，工友陳家祥說：「演戲眞叫咱們高興，每天工作都有勁，以後演時我也參加一份！」

我們希望搞文藝工作的同志常常到工廠裡來，帮助我們，使我們不僅能在過年過節時娛樂，平常也能開晚會娛樂才好。

軍大嚴整群衆紀律
春節進行檢查賠償群衆損失
校政治部訓令全校加强教育

【齊齊哈爾訊】軍大於春節期間，以營爲單位組織群衆紀律清查組，配合齊市區街政府，在駐地挨門挨戶深入調查群衆損失，進行賠償並予道歉。由於個別人員政策觀念薄弱，亦曾發生違犯政策法令事情。如「勇猛」部十五連學員王玉山兩次砍伐省府苗圃內的樹木，違犯政府禁令。又因部份人員未能遵守借物證制度，亦發現某些違犯群衆紀律現象。現據該校齊市清查組初步統計，共損壞群衆物品二百四十四件，賠償現款五百三十八萬五千九百元。

該校政治部爲了加强政策教育嚴明黨軍紀律，特訓令全校，指出違法違紀主要原因：一方面由於缺乏政策紀律觀念，一方面也由於組織領導上的粗心大意，管理不嚴，而最重要的是學校政治工作與政治教育上，未能把鞏固加深軍民關係提到更高思想水平上來重視。爲保證今後不再發生類此違法違紀現象，訓令又作了如下規定：一、用違犯群紀實例，在全體人員中進行深刻的傳達，並組織討論反省；聯系目前政策教育，從學員思想上樹立明確的維護群衆利益，遵守群衆紀律的觀念。二、嚴格使用借物證，今後凡學校借東西必須持有借物證，否則一律不借。嚴禁『强借現象』，違者交校政處理。三、必須堅持『隨借隨還』，如有損壞或遺失，及時進行賠償道歉。嚴禁『有借無還』、『損壞不賠』現象，違者其本人受處罰，該單位首長亦要受批評。四、今後力求少借群衆東西，必要時，得按劃分地區借取，以免混亂。

【又訊】該校校刊『軍大』報亦於一四九期發表社論，號召堅決維護群衆利益，嚴格執行借物證制度。（呂）

齊鐵昂昂溪二分局
打破三年出師舊規矩
展開葛友武帶徒運動

【齊齊哈爾訊】齊齊哈爾鐵路管理局昂昂溪二分局，推廣葛友武工友帶徒方法。昂昂溪站葛友武老工友的教徒弟方法是：首先領導徒弟瞭解一般工作上的情況，及一般重要規程和工作上應注意的事項，然後，由師傅作徒弟看，作完給講工作經過，並解釋下次應當怎樣做，下次徒弟動手做時，師傅則在旁邊指導，到徒弟自己能單獨做時，師傅還經常檢查。由於葛友武的教法好，只三個月的工夫，就敎會了能作連結。如史連玉一般人認爲他笨的很，但是跟葛工友學三個月後，就能頂一個連結工人幹活了；六個月敎會了作調車，像封金章六個月便擔負起調車工作。葛工友的帶徒辦法打破了『非三年出師不可』的規矩，增加了徒弟的學習信心。昂昂溪二分局管內，最近爲把這個辦法推廣，開展了『葛友武帶徒弟運動』，具體訂出注意事項：即師傅要有計劃的實際的教，徒弟要虛心與服從領導。

海倫水師營區委
檢查副業生產

【龍江訊】海倫水師營區委，自上月八日開始派十三名幹部下鄉檢查副業生產情況。據不完全統計：全區已有一千七百多農民在冬季各種副業生產中，增加了三億七千萬元的收入，買進糧食四百七十石，馬廿五匹、牛十三頭、車四輛，增加了春耕生產的物質條件。但臨地一帶各村，因幹部重視不够，副業生產尙不如沿江各村普遍，現正以太平、新民二村爲重點結合備耕，大力推動組織中。（王夔）

蛟河年來小學教育發展
教師增加二百餘
半數兒童已入學

【吉林訊】蛟河縣去年的文化教育工作已有很大發展。據統計，在學校教育方面，全縣共有小學一百九十四處（其中民辦者佔一七九處），教員三三五人，學生一萬三千一百六十六人，佔全縣兒童之半。比一九四七年增加學校九十五處即百分之八十六弱，教員增加二百一十六人即百分之五十五、學生增加七千二百一十八人即百分之一百廿一。社會教育方面，在去年夏鋤剛結束時，各村均抓緊農閒成立起午學和夜學，主要教材是生產政策和報紙。大部區村都展開了學習熱潮，如新站區北道屯四十三戶中就有六十二名男女參加學習。另據保安、珍珠等五個屯統計，即有二百卅人參加學習，佔該幾屯人口百分之卅六。秋收將近結束時，縣委即着手準備開展冬學，並在全縣一百三十人的教師訓練班中，交付了帮助組織冬學的任務。至十二月初，即在全縣範圍內開展了冬學運動，據新站、烏林等十個區統計，三百四十五個屯中有二百五十四個屯成立起冬學（佔百分之七十六以上），參加學習者達一萬一千餘，佔人口百分之十一強。其次在文娛活動上，城區八月間在民辦公助下成立了民衆教育館，比較有系統的展開了文娛活動，並帮助城

商業部通知各省市縣
指導各農村合作社
協助農民準備春耕

【本報訊】東北行政委員會商業部頃通知各省（市）縣，目前應立即指導農村合作社爲配合農民準備春耕生產進行工作。通知中指出：『春耕迅將到來，農民急需準備够用的肥料，打够一年的燒柴和解決牲口、籽種、馬料、農具等困難，缺糧地區則要準備食糧，同時農民並希望將部分商品糧食賣出，換進生產與生活資料。以上問題能解決得好，乃是春耕準備勝利完成之保證，否則春耕將受影響。因此，農村合作社春耕前和春耕時的中心工作，應該以絕大部分資金與組織力量，爲社員解決以上問題。』至如何解決，通知中指出：『合作社要召開社員大會或代表會，共同討論實際需要與困難情形，除能够用互助、社員間互相調劑和自己能製作（如農具）等辦法解決者外，應將所缺的東西和布疋、油鹽等生活必需品統計總數開列清單，和公營商店商量購買。各公營商店則要把幫助合作社購買這些東西看成自己的基本任務之一，並應主動的召集各合作社理事、主任開會討論這個問題，並予以價格上的優待。至于農民尙未賣出的商品糧食，合作社應組織運銷；尙在進行或春耕前可以做的副業生產，則應用組織、資助、推銷辦法予以幫助。』通知中最後指出：『我們現有合作社有些尙不健全，不能負擔這些任務，對這些合作社必須以民選幹部，健全組織，建立制度和清結賬目等辦法加以整頓。但不應是靜止的整頓，要通過這些工作來進行。』（徐永久）

——認眞進行春耕準備——

遼北農民得照托底
積極積肥送糞買馬

【遼北訊】此間獲得地照的廣大農民，已不再懷疑「再分再鬪」，正安心積極的買馬、積肥、送糞，從事積耕細作增產糧食的準備。昌圖五區四家子村自從上月廿一日舉行了發照大會後，全村農民即紛紛挖圈所、拾糞，積肥，有的還用副業盈利到城裡買糞，經過半個月的突擊，加上平時積的，已備好足可上全村十分之六土地的糞，現正開始向地裡送。阜新後東金村在發照後不到一月中，全村已增購騾馬廿五匹，大車十六輛，並已大體送完了糞，本月中旬即可上滿糞。雙遼數卜區數卜村發照後，農民老程頭起早貪黑，有時在晚上乘月光拾糞，自去年十月底到現在已拾够上十八畝地的糞；一般農民拾的平均每戶可上五畝地左右。清原草市村農民莊清和從去年十一月到現在，積了四十多車糞，現已全部送到地裡。

松江農業幹部
學習農業政策

【松江訊】松江省府於本月七日召開各縣農業科長及各區生產助理員等一百六十人的農業幹部擴大會，會議目的是學習東北局關於一九四八年農業生產總結和一九四九年農業生產的決議等文件，以熟悉政策，領導生產，完成松江省今年農業生產計劃。（洪克維）

泰安新興區勞模帶頭
送糞檢查種籽

【黑龍江訊】泰安縣新興區勞動模範們於一月份參加了全縣勞模大會回村後，廣泛的宣傳了黨的生產政策，帶動農民紛紛組織勞動互助組；除已修起五十四台破車外，還準備大量買馬買車。全區積肥够上三、五〇七垧地，春節前已送到地裡六五五八垧，今年能保證百分之卅五的地上糞。有的試驗了麥種，出芽率佔百分之七十五，穀子、苞米、高粱種籽够用；大豆、麥子種籽仍不足，有的正準備賣豬及搞副業等好買種耔。（郭文仲）

哈市東銀分行
發放貸糧萬噸

【松江訊】東北銀行哈爾濱分行，決定本年貸發松江省各縣農貸糧一萬噸，較去年增加百分之三十五強。該行現已派五十餘名工作人員，於二月四日分別赴各縣進行發放工作。（東銀哈分行通訊小組）

——完成今年生產計劃——

區的工人及店員組織了業二」『一切爲了前綫』等五餘劇團，出演了『血淚仇』一個劇。（特約通訊員程克）

遼北省政府
派醫救治牛疫

【遼北訊】遼北省部份地區發現牛疫，省府正派醫搶救中。疫病有牛肺疫、牛疫兩種：牛肺疫早在去年七、八月間在奈曼縣昌善村發現。病狀爲：得病即喘，咳嗽渾身戰慄，呼吸困難，鼻流黃計，發臭味，嘴吐白沫，糞成稀水色，快者一禮拜、慢者半月即死，死亡率爲百分之八十，病後救治困難。解剖後，見肺部潰爛，有的萎縮甚小，變成黑褐色，用棍試觸，成塊脫落，且有臭味，胸膛內有水。其牛疫自去年十二月中旬首在開魯八區孟家屯發現，至一月中旬已蔓延至三區及奈曼縣蘇力閣、他甸子等屯。得病後兩眼流淚，齒根及舌頭潰爛發臭，排洩黑色稀屎中並有黏性帶血，死時眼流膿性粘液。解剖後，發現肚子潰爛，腸子有黑點，病期與死亡率與牛肺疫相差不多，但如發現早立即注射血清，則可減少死亡。據開魯三個屯統計，自去年十二月至今年一月初旬，共發生牛疫患牛七十七頭，經省府派醫注射血清而治癒者四十一頭，死亡廿四頭，現尚有患牛十二頭。發生牛疫原因係平時飼養不注意，不常飲牲口，使其水量不足，肺臟乾燥，然後即咳嗽、氣喘，不願喝水和吃草，漸漸瘦弱而成牛疫。另外是飲牲口時喝了髒水，使濾過性病毒浸入肺部，而成牛肺疫，傳染性均極大。現哲盟及省政府已撥疫苗一萬零五百CC，血清一萬七千五百CC，並派獸醫趕往疫地搶治及進行耕牛防疫注射，對死牛加以埋葬，以停止蔓延。據目前瞭解，患牛經搶治治癒者佔五分之三，進行防疫注射與隔離後，蔓延已逐漸停止。此外，省府農業廳現正籌組獸醫診療所，準備下月協同牲畜防疫組，在全省範圍內普遍進行牲畜防疫注射，以防止疫病發生。

松江五常等六縣
組成各級水利機關
水利工程準備工作已在進行中

【松江訊】松江省府水利局於一月廿二日至廿四日召開第二次水利會議。自第一次水利會議至今四個月中，各縣領導機關已日漸重視水利工作，在五常、通河、延壽、海林、尚志、寧安等六縣已建立了縣、區、村的水利委員會或水利小組等組織，有的地方已開始進行打柳條、織草包、織草繩、打石頭以及徵收水利費等準備工作。會議中會規定今後主要工作之一是『保護原有水利工程，尤其保護國家的大水利工程，使其繼續進行灌溉。』因之所徵收的水利費應用在保護工作上，有富餘時則用之發展新的工程，至於小型水利工程則應發動農民來興修，政府給予協助。關於雙城、拉林之排水防澇工作則決定在繼續去年的工作，爭取今年全部竣工。（特約通訊員吳力永）

東北華北鐵路員工團結起來
完成軍運任務支援全國戰爭
——哈市鐵路員工致平津鐵路工友的一封信

新華社轉
親愛的平津鐵路工友們：

工商業城市天津解放還不久，又興奮地聽到文化古都北平宣告解放的勝利消息。我們哈爾濱鐵路工友們莫不歡欣鼓舞，熱烈地慶祝你們從黑暗生活中獲得解放，重見天日。沒解放以前，我們知道，你們在國民黨反動派的萬惡統治下，受着殘酷的剝削和壓迫，沒有一點自由，因此，我們哈鐵三萬餘名的工友們，向你們致深切的關懷和慰問。我們更知道，你們在沒解放以前就對國民黨反動派進行過英勇的鬪爭，因此，我們向你們這種堅決果敢的鬪爭精神致敬。

平津的解放，基本上解決了華北的戰爭，全中國的解放也已爲期不遠了。這確是值得我們高興的。但是也給我們帶來了鉅大的任務，這就是積極恢復和修建華北的鐵路，使其早日恢復通車，完成大量軍運任務，以支援全國解放戰爭。最近我們在報上看到平津附近的鐵路已經通車了，這都是由於你們的積極努力所得到的成績。爲了進一步趕上形勢需要，我們還要繼續努力，必須牢牢記住，並力求實現『人民解放軍打到那裡，我們就把鐵路修到那裡！鐵路修到那裡，我們就把物資運到那裡！』的口號。我們工人階級是革命的領導階級，是新社會的主人，我們要以主人翁的姿態，努力恢復和發展鐵路交通，繁榮經濟。

現在我們正在貫徹負責制和實行新行車法，每個工友的勞動態度都有了新的改變，工作上積極負責，除了縮短車輛週轉率積極努力外，更注意搜尋鋼軌和復活廢軌，運到關內去，幫助恢復華北和關內的鐵路。我們要緊密的團結起來，你們在關內加緊恢復交通，我們在東北積極建設鐵路，關內外一齊幹，堅決支援人民解放戰爭。國民黨反動派就要垮台了，現在他們又搞假和平，咱們是不會上當的，只有實現毛主席八項條件，才能有眞正的和平。

希望我們以後要常通信，交換一些工作經驗，及時的改進和開展我們的工作。並祝
身體健康！
學習進步！

哈爾濱鐵路職工總會暨全體工友敬啓
一九四九年二月一日

蘇聯政府及聯共中央 發佈準備春季播種決定

—發展農村社會主義進一步鞏固集體農場 最大限度提高五穀生產量增高工業作物—

【新華社陝北十四日電】塔斯社莫斯科九日訊：蘇聯部長會議與蘇聯共產黨中央委員會頃發佈一項關於集體農場、機器與拖拉機站及國營農場準備春季播種的決定。該決定指出：一九四九年發展農村社會主義的主要任務，在於使集體農場在組織上與經濟上進一步鞏固，並增進其財產。農作物中的主要任務，是最大限度地提高五穀的產量（按指一定面積上的生產量），增高工業作物，特別是棉花、甜菜、亞麻、大麻以及多年生的牧草種子的出產。春播的大規模準備工作，正在一切集體農場中進行。集體農場正在製訂生產計劃，並規定每一工作隊和工作組的任務。許多集體農場的工作隊與工作組，以先進的經驗爲基礎，保證要超過計劃所規定的作物產量（按指一定面積上的生產量），繁殖更多的牲畜，並提高其生產率。與草擬生產計劃同時，集體農場也在鞏固現有的工作隊，並組織新的工作組。這些工作組由先進的農民領導。決定中進一步提起注意，必須消除集體農場在設計上和工作組及工作隊在組織上的現存缺點。

決定指出：遵照蘇聯國民經濟恢復與發展的國家計劃，集體農場將須在今年完成依照按區分配品種的計劃，逐漸做到僅以選種來播種穀物的過程。爲了保證全部面積都以選種來播種，該決定規定由國家的儲備中指撥九十五萬二千七百噸高等品種給集體農場，讓他們拿普通穀物來交換。該決定責成蘇聯農業部和黨的與蘇維埃的機關實行若干實際措施，來保證逐漸做到只以選種來播種，因爲這對提高穀物產量具有頭等的重要性。

至於農具與耕畜的準備，該決定指出：集體農場到二月一日爲止，已整頓好過半數的馬拉犁、播種機及耕耘機。爲了春季耕作而進行的耕畜的料理工作，已經很好的加以組織。

大多數地區的集體農場在冬季所進行的農業技術措施，比前一季好得多。化學工業的勝利恢復與發展，已使礦物肥料的迅速生產大大增加。一九四九年，農業所獲得的礦物肥料，將比一九四八年多百分之十八．三，比一九四〇年多百分之三十三。爲了把水分保存在土壤中，積雪及春季雨水備存對保證年年豐收具有高度重要性。大部分州和邊疆區及共和國的許多集體農場，現正在田地上進行儲雪工作。到二月一日，集體農場儲雪面積達一千一百八十萬公頃，相當於去年同期的三倍之多。

該決定着重說明：必須爲農業訓練人員。機器與拖拉機站已爲春季作了良好的準備工作。機器與拖拉機站的設備與去年比較，已大大增加，今年將再增加大批蘇聯製造的播種與耕耘的新機器。爲了保證機器與拖拉機站有足夠的技術人員起見，正在訓練拖拉機手與聯合收割機隊隊長。

決定指出：蘇聯國營農場部、蘇聯肉類與乳品工業部及蘇聯食品工業部所屬的國營農場，春播準備工作比去年做的更好。決定指出：目前，爲了爭取勝利的準備春播、進行春播以及一九四九年的豐收，集體農場、機器與拖拉機站和國營農場上，已展開了熱烈的社會主義競賽。

保加利亞經濟愈益繁榮 去年生產超過計劃

—工業生產較前年提高十分之四 農業收穫量達一九三九年水平—

【新華社陝北十四日電】塔斯社索非亞訊：保加利亞國家計劃委員會發表了一九四八年國民經濟計劃執行情形的正式數字。一九四八年，生產計劃整個地超過了百分之六。其中皮革工業超過計劃百分之三十四，化學工業——百分之二十八，電氣器材工業——百分之十，機械製造工業——百分之六十。一九四八年的工業生產量，較一九四七年高百分之四十。儘管氣候不良，但是，去年的收穫量幾與戰前一九三九年相等，而且，若干作物像小麥、大麥與甜菜，還超過了一九三九年。播種面積與一九四七年相較，擴大了百分之二．七。國營農場數達到八十六個，而一九四七年則爲五十六個。國營農場的耕地較一九四七年增大了二倍。一九四八年，又有五百多個農戶參加了農業合作社。設立了四十一所新的機器與拖拉機站。一九四八年，國民經濟投資超過一九四七年百分之二十五。九百五十六家新的工業企業開了工。工業中的勞動生產率，較一九三九年增大了百分之十八，較一九四七年增大了百分之二十六。工業與農業產量的每人平均數，超過一九三九年百分之十四，超過一九四七年百分之三十九。

東南亞各國 人民解放鬥爭集訊

印度海邦農民 堅持游擊戰

【新華社陝北十四日電】印度最大土邦海德拉巴與馬德拉斯省的農民革命運動，雖曾遭受尼赫魯政府的鎮壓，現仍繼續以游擊戰爭的形式在堅持中。印度駐海邦軍事總督何德利七日曾自欺欺人地宣佈，「在四個月前印軍開入海邦時，該邦情況確實嚴重。但今日情形已經改變，共產黨的士氣業已渙散」（印度新聞處新德里電）。可是，就在這一天，同一個何德利卻在手忙腳亂地調兵遣將。據塔斯社德里七日電，何德利頃在達曼與印度高級警官和印軍最高指揮部代表舉行會議，討論鎮壓海邦與馬德拉斯省農民游擊戰的辦法。同時，印軍派遣隊、海德拉巴王的警察隊，以及來自馬德拉斯省與聯合省的警備隊，均被調來對農民游擊隊作戰。

邦加島印尼人民 舉行反帝示威 荷共總書記揭露美荷對印尼新陰謀

【新華社陝北十四日電】塔斯社海牙十日訊：邦加島檳港的印尼人民不顧荷蘭軍警的迫害，於日前舉行反對帝國主義新奴役計劃的示威遊行。數百印尼人高呼「自由萬歲」，「爭取印尼的解放！」等口號。示威遊行是在印尼前總統蘇加諾抵達邦加島與前總理哈達等開會商討參加印尼傀儡「聯邦政府」問題期間發生的。

塔斯社海牙同日電稱：一批印尼學生拒絕接受荷蘭各大學的學位，並決定停止學業，以抗議帝國主義者對印尼的新侵略。

【新華社陝北十四日電】塔斯社海牙十日訊：荷蘭議會前兩天開會辯論印尼問題時，荷蘭共產黨總書記格魯特代表荷共發言，揭露美荷帝國主義現正陰謀締結剝奪印尼人民自由的新計劃。格魯特指出：荷蘭政府是美國侵略印尼命令的可靠執行者。他說：荷政府的反動政策，正使荷蘭越來越陷入印尼游擊戰爭的泥沼中。格魯特宣稱：荷蘭人民對於荷政府使荷蘭成爲美帝國主義侵略幫兇之政策的憤怒日增，勞動人民要求立即撤回侵略印尼的荷軍，並予印尼人民以自由。

越南民主政府宣佈 保大是「叛國犯」

【新華社陝北十四日電】越南廣播電台十日宣佈：越南人民民主共和國政府已宣佈越廢王保大爲「叛國犯」。與僞越南總理阮文春在西貢籌備歡迎保大竄越「登極」同時，越南電台宣佈：反對保大的運動已在人民共和國的地區高漲起來。越南電台在以「叛國罪」爲題的廣播中宣稱：「越奸保大與業已被越南人民民主共和國宣判死刑的其他越奸（包括阮文春）一樣，正在走向死亡」，帝國主義者藉保大來停止越南人民革命運動的陰謀，「永遠也不會成功」。

緬甸三萬公務員 繼續堅持罷工

【新華社陝北十五日電】仰光消息：緬甸三萬公務員七日開始的反對減薪裁員的大罷工，迄十一日止仍在堅持中。九日，德欽努政府曾恫嚇公務員必須在七十二小時內復工，否則將予永久解職。但是，公務員們在十一日期限滿期後，仍拒絕到政府機關去工作。

北平市職工總會籌備委員會成立

【新華社北平十五日電】北平市的職工總會籌備委員會，已於全市工人「二七」紀念大會正式產生。本月十日，該會召開第一次全體籌備委員會議時，中共北平市委書記彭眞同志曾出席講話，號召北平市的職工「團結自己，戰勝敵人，建設生產」。會上推舉蕭明（華北總工會籌備委員）、楊寶崑（長辛店鐵路職工會籌備委員）、袁時（行業建築工人）、孫以湘（石景山鋼鐵廠職工會籌備委員）、楊造新（電信局話務員）、宋鳳祥（被服廠裁剪工人）等十一人爲常務委員，蕭明任主任委員，楊寶崑爲副主任委員。按該會係由長辛店鐵路職工會籌備會，門頭溝礦工會籌備會，石景山發電廠工會籌備會，北平市自來水公司職工聯誼會籌備會等三十個職工團體所發起。該會目前的中心工作，除積極籌備成立北平市職工總會及幫助各產業職工組織職工會外，並團結教育職工，以協助人民政府的接管工作順利完成，發展生產，建設新北平，支援解放戰爭。

華北重要城市 郵線已告暢通

【新華社華北十一日電】華北解放區北平、天津、石家莊、保定等重要城市之間的郵綫業已暢通。經華北郵電總局月餘籌備，石家莊與平津間已於本月二日正式通郵。剿北平至石家莊郵件兩日即可到達。包裹及滙兌亦正積極籌備，不日即可開辦。華北各縣市與華東解放區的濟南、徐州、濰坊、煙台等地則已均可互寄包裹。

榆林國民黨軍 五十五人投誠

【新華社延安十五日電】榆林國民黨軍晉陝綏邊區總司令部特務營偵察連一部五十五人，於五日由排長段雲章與全體華率領向解放軍投誠，該部共携來輕機槍六挺，步槍三十五支及彈藥一部。

中原、皖西解放軍 握手相會親如兄弟

【新華社中原十五日電】堅持大別山鬥爭的皖西軍區解放軍某部，於收復霍山、六安後，已於上月二十三日在淮河之濱與向南挺進之中原野戰軍某部握手相會。這兩支解放軍原屬同一建制，一九四七年秋挺進大別山，開闢了皖西解放區。一九四八年春，該部主力爲更有利地殲滅敵人，即轉到淮河以北。留在皖西的部隊，一年來光榮完成了堅持皖西解放區的艱苦任務。而轉到淮河北岸的野戰軍，和其他兄弟部隊一道光榮地完成了殲滅蔣匪軍主力的任務。這兩支解放軍相見之後，倍加親切。許多戰士幹部均緊緊地握着對方的手，相互發出親切的慰問：「同志，你們打黃維辛苦了！」「同志，你們在大別山辛苦了！」從淮北回來的同志紛紛從自己的包袱裡拿出自己的新鞋子、新襪子、新毛巾贈送給大別山的同志。而大別山的同志則把全國聞名的六安茶葉拿出來送給自己的兄弟。許多新解放戰士都感動地說：「解放軍不管那一部分眞是比親兄弟還親。」

抗議廠主反動措施 意大利工人紛紛罷工

【新華社陝北十四日電】電通社羅馬十日訊：意大利北部巴多瓦（威尼斯西部）及配森薩（米蘭正南）兩地十日晨舉行半小時總罷工，抗議廠主背棄承認工廠委員會的諾言，米蘭工人亦決定於十一日舉行抗議總罷工。馬徹斯省失業者於七日在安科納（沿亞得里亞海岸）舉行飢餓遊行，次日，全省又舉行總罷工。安科納的遊行已獲部分結果，政府允許用二千八百萬里拉建設公共工程，藉以吸收失業者。意北之彼薩（瀕地中海）十日晨也舉行了半小時總罷工，聲援受到停工威脅的工人。聲援西西里和撒丁島礦工的全國性罷工，定於十一日舉行，兩處礦工爲反對停工和拆礦已罷工數週。杜斯坎尼省工會委員會，九日決定在該省九州中舉行一小時總罷工，以聲援斯圖蘭加工廠的鑄造工人，他們爲防止廠主拆廠，已佔領該廠達兩月之久。在意大利總工會與廠主修改合同的談判於五日破裂後，意大利二十萬零八千化學工人的行動似乎已迫在眉睫。

「周莊」部衛生工作者 全心爲傷病員服務

實行嚴密分工效率大爲提高

【新華社淮海前線十三日電】淮海戰役第二階段中，解放軍「周莊」部衛生工作者，在「一切爲了傷員」的口號下，克服重重困難，完成整個戰役的戰地醫療和轉運工作。某旅看護員白國珍，在包紮所進行包紮時，院門被敵人砲火封鎖了。他冒着敵人火力，把傷員一個個地揹了出去，一連把八個傷員都揹了出來，然後給二十多個傷員換了血衣，又幫助所有的傷員安全轉移至後方。爲了發揚他這種爲傷員服務的精神，該旅提出了「白國珍運動」，號召全體醫務人員向他學習。某旅醫務主任冉再桓，創造了「手術演習」方法，當傷員們下來前，他即領導全體醫生護士演習怎樣動手術才能使傷員們減少痛苦又安全的各項動作。該旅衛生處又進行嚴密的科學分工，他們把全體工作人員分別組成了十一個組：手術組、包紮組、消毒組、醫藥檢查組、護理組、轉運組、注射組、掩埋組、登記組、慰問組、生活組。由於分工嚴密，工作成效也飛躍提高。在洛陽戰役時，四天四夜進行了八十多次手術，此次僅二十四小時即完成手術一百八十五次，效率提高四倍以上。傷員的生活及護理亦大大改善，運傷員的擔架上，都墊了厚厚的棉被，傷員們頓頓都有雞蛋、雞湯等滋補食品吃。某衛生所醫療隊夜以繼日地進行工作，把一個髒污破舊的村落收拾成一所溫暖的、設備齊全的醫院。許多醫生護士，讓出所有的房子給傷員住，自己住在草棚和工事中，並且拿出自己的大衣和棉被給傷員蓋上。某團一個小看護員王陣斌，一個人照護了五個大病房，每天給所有的人洗臉，給重傷員喂飯，並整夜守在傷員身邊，給他們蓋被，照護大小便。

民主政府領導下 陽泉煤礦產量日增

【新華社華北十日電】曾受日寇與閻錫山嚴重摧殘的山西省陽泉煤礦，在民主政府的領導與扶植下已獲得恢復與發展。該礦區抗日戰爭以前原有大、中、小煤礦共一百五十二座，後來很多都被日寇和閻匪破壞，現已恢復開採者計達一百一十一座（其中有兩座大礦係全部用機器開採的，五座中等私營礦是半用機器開採的），有礦工三千餘人，日產總量爲一千六百噸（英噸，下同）。公營的「四礦」及政府代管的平順礦自民主政府實行統一經營，改進了礦井設備，使該兩礦每日總產量由去年四月的一百四十噸，至去年年底提高到六百噸。在銷路上，除供給本地生鐵爐、硫磺爐、熱鐵爐、二個較大工廠及機關、部隊、學校和居民等之用外，其餘皆由火車運往外省各地，暢銷河北、河南、山東各地。自去年十二月份起，平均每日輸出外省者達一千一百七十餘噸。陽泉市民主政府及公營煤業公司爲繼續恢復該煤礦擴大生產，計劃至今年底將日產量增至三千一百噸。

亞洲簡訊

△蒙古人民共和國婦女會議於四日在庫倫召開。出席國際民主婦女聯盟召開的世界婦女第二屆代表大會的蒙古代表烏地瓦爾，在會上作了關於世界婦女代表大會的成就與亞洲各國婦女會議籌備委員會工作的報告。會議在討論後一致通過決議，同意世界婦女第二屆代表大會的決定，並表示支持國際民主婦女聯盟的一切活動。

美策動尼赫魯集團 組「安全聯盟」

妄圖阻止東南亞人民運動

【新華社陝北十五日電】美帝國主義扶植尼赫魯反動集團充當阻撓亞洲中的東南亞人民運動主角的行動，已日益明朗化。據電通社新德里十一日訊：美國務院已提出範圍廣泛的所謂「（亞洲）安全聯盟」。該聯盟由美國支持，其政治與經濟上的主要角色則由印度擔任。印度高級人士談：美方發言人曾指出美帝國主義在中國的侵略陣地被中國人民衝垮之後，「遠東的安定就失卻最穩固的支柱」，「遠東安定的恢復應由印度統治者負主要責任」。爲此，美駐印大使館官員正與尼赫魯商談所謂「美印友好、商務與航海條約」。該電續稱：尼赫魯政府與美國官員之間的商談，其當前目的係與最近在德里舉行的亞洲會議密切相關。該會議名義上是討論對付荷蘭侵略印尼的措施，但在各次不公開的緊張會議中，曾經商討關於協力採取新措施以鎮壓東南亞的人民解放運動。

張西曼等來解放區

【新華社中原十四日電】文化界民主人士張西曼教授及作家何家槐、林路等均已偕同眷屬先後安抵中原解放區。

華東後備兵團 第一期升級主力

【新華社華東十一日電】華東後備兵團第一期充實主力計劃如期完成，某部子弟兵團健兒已於一月底先後參加主力作戰。這批升級的子弟兵團，大部是經過減租減息、土地改革等群衆運動的翻身農民。某團中共產黨員佔全人數百分之二十八，有實戰經驗的戰士佔五分之四。各團隊在後方訓練過程中，普遍地建立了新老戰士自願結合的三人至五人的互助組，並訂立了各人復仇殺敵立功計劃。在開赴前綫途中，遇到許多從前綫榮歸的民工，擎着大旗獎牌，大家情緒高昂。該部進駐新區後，看到人民受國民黨匪軍蹂躪的悽慘情景，更激起了爲人民復仇情緒，紛紛控訴。某團十二連三班全體戰士更上書上級首長，保證：服從命令，聽從指揮，不怕艱苦，不怕路遠，不怕打仗。

淮南煤礦 設立特別區政府

【新華社華東十五日電】安徽省北部淮南煤礦特別行政區區政府已於本月五日成立。該區位於懷遠、壽縣、鳳台三縣之間，北起淮河，南至舜耕山，約三十里，東至窰河，西至八公山約八十里。另淮南煤礦區特區警備司令部亦同時成立。

北平通訊

「解放軍來了！」

—記解放軍入城的第一天

「解放軍下午一點鐘進城！」這是在一月三十一日上午傳遍了北平的消息。電話鈴到處叮叮響，一時之間，街道上人群擠得水洩不通，擴音器響着：「親愛的同胞們！北平得到了眞正的和平！你們早晚盼望的人民解放軍進城了！他們帶來了中國人民底光榮的勝利……！」話還未了，掌聲口號聲就轟然爆發，五綵的小旗紛紛拋上天空去。人們說：「今年春天來得早，看哪！那不是咱人民的英雄嗎？」北平人都記得：在這同樣的街道上，曾經走過多少軍隊，不過那些都是反人民的軍隊，那些時候，人民都沉默地低下頭，憤恨地走開，現在千萬條手臂那樣自然地揚起來，搖着，千萬個人那樣熱情地笑着、喊着。還沒撤完的國民黨軍隊想禁止一個三輪車夫喊口號歡迎解放軍，可是車夫堅決地回答他：「我們窮人叫我們自己喊的！」什麼東西都不能阻擋人民的道路，人們都溶合在一個聲音裏，這聲音是快樂的聲音。他們溶合在一個行動裏，這行動是歡迎解放軍。

護國寺街頭上，一個父親把兒子舉了起來，一個集手揚着孩子的小手。許多婦女搶上去跟解放軍的女同志拉起手來又笑又跳。小吉普車上解放軍的軍官站起來，向四週招手。一群人立刻把手伸上汽車去要求着：「同志！我跟你拉拉手吧！」人們覺得這是光榮，是幸福。當解放軍前頭接防部隊走向朝陽門的時候，一個老太太突然撲向一個戰士，拉着他的手說：「你們可來了！」東四牌樓變成了人海，不是事先約定，而是自然聚集起來的。狂歡遊行的行列越聚越多，北京大學、東北大學、鐵路學院、長白師範等等許多學校都聚集到人民的海洋裏來了。大街上鑼鼓響着，多少人唱歌，多少人喊口號，花花綠綠的男女青年，快樂得在街心裏跳着秧歌舞。一個青年在街旁邊發表演講，周圍聚了一圈人，三輪車夫站到車上拍巴掌，幾個小孩子爬上了電線桿，他們的臉笑得像早晨的花朵。另外一群小孩子捏着小拳頭高聲喊：「解放軍萬歲！」一個鬍子很長的老年人，和一群青年們一道跳舞，青年們高興得把他舉起來，他高呼：「毛主席萬歲！」「毛主席萬歲！」周圍一陣激情的呼聲，簡直有如暴風雨。巨大的人民的海洋，繼續向北湧去，人們喊：「到鐵獅子胡同慰問入城部隊去啊！」一轉眼又擁滿了東口內的廣場。雄偉的解放軍的行列也來了。學生們一眼望見，搶擁上去，無數的手爭先恐後地伸出來，和解放軍的英雄們緊緊地握手。秧歌隊一隊隊地轉到戰士面前來，戰士們風暴一樣地喊起口號，同學們就唱歌來回答，他們歌唱共產黨，歌唱人民的青春，歌唱自己的方向。他們唱：「你是燈塔，照耀着黎明前的海洋。你是舵手，掌握着航行的方向。年青的中國共產黨：你就是核心，你就是方向。」青年們團團地圍着自己的部隊，市民們又團團圍着青年，不少的父親望着兒子笑，姐姐拉着弟弟笑，一直笑到萬家燈火，人們還在笑，還在笑。

和鐵獅子胡同的狂歡同時，旃檀寺裏也熱鬧成一團。北京大學唱歌慶祝勝利，東北大學扭秧歌舞，華北大學院表演農作舞。忽然，人叢中出現了聞名全國的舞蹈家戴愛蓮，她到北平來還沒有公開表演過。今天，她走到戰士的面前來，隨後在一片掌聲中跳了個「青春舞」。是的，從一九四九年一月三十一日下午一點鐘——這個可紀念的時刻，北平開始了徹底燦爛的青春。（新華社華北十五日電）

沸騰了的北平城

—記人民解放軍的北平入城式

二月三日，人民解放軍舉行了解放北平的入城儀式。裝甲部隊、砲兵、坦克部隊、騎兵、步兵，一路從南面永定門入城，另一路由西北面西直門入城，會合之後向南走，由西長安街轉和平門，向西，出廣安門。這浩浩蕩蕩的行列，從上午十點到下午四點鐘，前頭已經出了和平門，後頭還在向永定門擁進。

這天，從早晨起，人民就一群群一隊隊地，向前門廣場擁去。九時半，林彪將軍、聶榮臻將軍、羅榮桓將軍、葉劍英將軍出現在前門箭樓上。這時候，前門廣場上，人民的行列像海洋，各色各樣紅的綠的，就像翻騰的海浪。旗幟上，人們高舉着自己熱愛的領袖毛主席和朱總司令的巨像。工人、學生、職員、教授，各式各樣的人都來了。人們向前擁，向前擠了。結彩的大車頭開進了東車站，載着好幾千平漢路工人，從遠遠的長辛店趕了來。豐台的鐵路員工也擁進了歡迎的行列。汽車廠、機械廠等等九個工廠的工人，摘去了帽子上帶有國民黨黨徽的帽花。一個燕京同學說：「我三點半天沒亮就起來了。」

十時，四顆照明彈升上了天空，莊嚴隆重的入城式開始了。遠遠的從北面，從前門那邊，黑壓壓地一片人迎上前來，前面一面歡迎大旗迎風飄舞；後面輔帶隊的裝甲車，插着一面紅色指揮旗，朝着歡迎的人群開過來，隨後是高懸毛主席、朱總司令像的四輛紅色勝利卡車，滿載着樂隊，銅管樂器亮光閃閃，吹奏着雄壯的進行曲。裝甲車部隊一條條似的接在後面。在珠市口一帶，部隊與歡迎的行列相遇了，歡迎的行列在左面，部隊在右面，歡呼雷動。招手呀！呼喊呀！多少人激動的流下了眼淚。光榮呀！只有人民的軍隊才能得到這樣的光榮！人群擁上來了，高呼着「萬歲！」他們跑進了解放軍行列裏面，隊伍都不好向前走了。歡迎的群衆在裝甲車上寫：「你們來了，我們大大快樂！」「眞光榮啊！」「同志們！加油啊！」「徹底消滅國民黨反動派呀！」——隊伍陸續向前門廣場前進。

十二時，人群裏起了一片歡呼聲，人民的英雄砲兵出現了。綠色道奇卡車牽引着戰防砲、高射砲、化學迫擊砲、美式十五生的榴彈砲、日本式十五生的榴彈砲、巨大的加農砲，一輛接着一輛。這裏面有從遼西、從瀋陽繳獲的整個美國裝備的重砲團。看啊！人民是多麼喜愛自己的武器：一門巨大的榴彈砲上面，騎着一個北平的小孩子，他驕傲地高舉着手裏的旗子笑着過去了。另外幾門榴彈砲被人們寫上了：「蔣介石送給大家的！」「送給閻大家族每人一顆呀！」十生的巨型加農砲上，一個勞動英雄獎章的英雄砲手，和一個穿着灰衣服的郵政工人抱在一起。隨後騎兵擔着另一門大砲上站着五六個女學生。還有一個商人站在砲座上揮手高呼「解放軍萬歲！」箭樓上，檢閱着這一英雄行列的林彪將軍，莊嚴而親切地注視着每一輛砲車，注視着人民的狂歡。箭樓下，慶祝解放聯合會的擴音車，領導着唱起「我們的隊伍來了」「我們的隊伍來了」。開麥拉風轟地響。數也數不盡的砲車從歡呼的人們身邊奔馳過去，兩旁的鑼鼓喧天，人們扭起秧歌舞來京。左面是清華，右面是燕大。他們唱呀，舞呀。有的化裝做蔣介石、宋子文、孔祥熙、宋美齡，在人民部隊強大威力的面前，顯出各種狼狽的醜態。這是歷史的眞實反映，人民的愛憎在這裏明白地表現出來。

一時十分，突然誰發現了前門牌樓那邊冒起了青烟，喊了聲「我們的坦克來了！」一陣坦克轟隆隆的聲音從遠傳了過來。一個青年學生揮着兩隻手，站在坦克的砲塔上，狂熱地喊「萬歲！」「萬歲！」每輛坦克上飄着一面紅旗。人群裏激起一片歡呼，有的歡喜得流出淚，也忘了擦。戴着無沿皮帽子的坦克手，從坦克塔裏露出上身，向人民招手、微笑、敬禮。坦克部隊後面是一隊托化警衛部隊，卡車上一色綠的鋼盔，雪亮的刺刀。一位白髮蒼蒼的老人看得高興，笑着嘆了口氣，說：「這口氣可嘆過來了！」另外一位說：「我們老百姓有了這樣強大的武裝，任何反動派也不許他再欺負我們了。」

這時，一片「東方紅，太陽升，……」歌聲響徹天際，遠遠好像一片麥浪波動。近來一看原來是帶着皮帽子的人民騎兵來到了。人民叫呀，鼓掌呀。把五彩的紙旗都拋上天空。的噠的噠的馬蹄踏着柏油馬路，那樣整齊、雄壯，騎兵們手上的馬刀閃着寒光。騎兵後面就是英雄的步兵。三時，作爲前導的軍樂隊一出現，人民的歡騰達到了頂點的時候到了。英雄的部隊一支從永定門進城，一支從西直門進城，一個是被敵人稱作「暴風雨式的軍隊」，一個是「塔山英雄部隊」。在一九四六年冬季，那天空似乎還黑暗的時候，他們在長白山下四保臨江，並肩作戰。這兩支英雄部隊從艱難到勝利，在這裏得到了人民的熱愛，狂愛，這是解放軍的光榮，也是中國人民的驕傲。戰士們在千萬隻熱愛的眼光下前進。一個胸前掛着六個英雄章的戰鬥英雄，被人們緊緊地圍着，一個女學生爬上去摸那光榮的毛澤東獎章。這一天，歡迎的人們已經站了整整一天，忘記了寒冷，忘記了飢餓，依戀地捨不得這些英雄。他們與行列的隊伍混合起來，高唱「我們要跟着你前進」，昂然走過一向爲帝國主義盤據的東交民巷。

將近下午五時的時候，夕陽照進了廣安門，在高大的城門樓上，無數人群歡送鋼鐵般的隊伍。在一整日的戰車上，坦克上，戰士們手上都捧着小紅旗，人民獻給他們的一束束鮮花，這時雖然暮色蒼茫，可是整個北平還到處充滿愉快的歡聲。北平是眞正沸騰了。（新華社華北十五日電）

劉白羽

東北青年

第六期

東北新民主主義青年團籌委會編

向工人學習什麼？

草明

一、工人的集體精神

工人是出於集體精神的，這一點，值得我們小資產階級出身的知識分子好好地學習。當我們知道了生產的過程之後，才更能理解工人爲什麼賦有集體的精神。原來他們的勞動是互相連繫的。比方說裝一個火車頭吧，裝卸工少不了鍋工和機械工，機械工沒有翻砂和鍛冶便將無活可做。又如果缺了電、風和汽，那就一切都完了。所以，工人長期地在互相配合的勞動過程中，養成了集體精神。他們懂得互相珍惜，互相尊重，懂得團結與互助。——這種團結的力量比任何力量都要大。而且，因爲懂得了互相的珍惜和尊重，於是驕傲自大，個人突出，自私自利等不良的根性在工人身上並不多。（自然，因舊社會的影響或出身不純的關係也有沾染上一些的。）工友宋廣福和董積和等在修「北平號」機車時起了很大的帶頭作用，但他們不樂意別人表揚他們個人，他們深知修成「北平號」主要是靠大伙，兩三個人辦不了。

只有看輕別人的勞作時，才會覺得自己了不起。其實我們在社會裡，一天也離不開別人的勞動，那麼，我們對別人也應有所貢獻，這不是很平等的事麼？我們有什麼權利輕視別人？——深深懂得這個眞理的，恰好是工人階級，創造世界文明的勞動人民。

二、自我犧牲，堅決勇敢

一位上海來人談到上海的罷工鬥爭時，說工人是最堅決勇敢的，因爲工人受壓迫最深，反抗起來就很勇猛。而且工人沒那許多顧慮：如家庭啦，財產啦等等。他們知道，能夠打倒自己的階級敵人的，還是要靠自己。所以在鬥爭起來時，他們表現得那麼堅決勇敢，和自我犧牲。三十年來的工人鬥爭史裡，寫下了無數可歌可泣的事實。

又請看看獲得解放後的工人們吧，在加強生產，支援前線加速粉碎敵人的目標下，他們也同樣表現了自我犧牲，堅決勇敢。如宋廣福等爲修『北平號』，十二晝夜沒有睡覺（最多一天睡三四小時）。軍需部門的許多女工爲了趕製軍衣，也經常加班。工友應宗君把身上的心愛的皮帶割開來修補機件。也有不少工友願意把自己的加班費捐獻出來支援前線。更有一些工友爲了搶救機器，竟冒生命的危險。在國民黨時代專和統治者鬥洋工的馬良新、范效雎、樊海亭等工友，現在都是新民主主義生產建設的積極參加者，他們把自己智慧的結晶——發明與創造，獻給新社會。

三、工人階級的自尊

工人們很愛榮耀，因此他們有很可貴的很樸素的自尊心。他們的自尊心就是說得到就要做得到。遇到困難時，一定要克服它，他們決不誇耀。他們的愛榮耀決不是虛榮——拿偷懶，不努力的行爲去享受榮耀。他們的愛榮耀是不願意落後，要進步，要爲人民多立功。他們的自尊心決不是虛僞的自尊心——做錯了還怕人批評的愛面子的自尊心。當他們做錯了便也勇敢去接受批評。怎樣去學習工人的長處呢？那只有經常到工人群衆中去體驗，和他們接觸的時候要虛心，心裡面不要存一點成見，去掉瞧不起勞動的心理，去掉自高自大的優越感。這樣，我們才能逐漸體會出工人的感情和思想，才能以他們的喜爲喜，以他們的恨爲恨，工人階級的特質才有可能慢慢滲到我們的血液裡來。

有一個工廠裡的女職員，她們願意和職員們排演新劇，卻不肯和黑爪子工人一塊排劇。她們認爲工人們埋汰，沒文化，不高貴。其實她們完全想錯了。他們精神很高貴，他們的良心非常純潔，他們是生產戰線上的積極分子。那些工人們的外表是埋汰了一點，但是他們把全部精力和智慧都獻給了人民。在有些日子裡他們吃了晚飯後，獻工六小時，跟着還在深夜裡和魯藝文工團的同志一道改劇本直到午夜兩點。這種加緊生產爭取全國早日解放的精神，和努力提高文化的精神，她們眞是望塵莫及。說到文化吧，工人們寫出了一個技術上雖然粗糙點，但很富於階級的愛和恨的，很生動的劇本，也是她們所望塵莫及的。

像那樣的妄自尊大，像那樣的看不起勞動人民，實際上是很可悲的；自以爲跑在別人前面，實際卻是掉到後頭去了。

看不起勞動的觀點，是剝削社會遺給我們的，我們身上沾上了，一點也不奇怪。問題在於我們要善於去掉舊社會遺留給我們的缺點，善於吸取工人階級的特長，我們才鍛鍊得更堅實，才能更好地爲人民服務。

邊教邊學

——記哈市市小學教員在工人夜校——

車一林

去年十二月，由哈市道裡區委領導，辦了一個工人夜校，學員都是該區手工工人和店員學徒，一共有四二八人，按文化程度高低，編爲十一個班，利用每星期一、二、四、六午後六時到八時的業餘時間學習，教員多數是該區各小學的教師，共有十七名，（其中有九名是青年團員），都是自願來効勞的。

最初幾天，夜校老師們，講課總是什麼「主義」，什麼「理論與實際」，張口名詞，閉口原則，說話文縐縐的，工人聽了實在不懂。週末各班開檢討會，工人對這種教法提出了批評，希望教師們改正。當時有的教員聽了很不舒服，埋怨工人上課不聽講，感到「難教」！可是團員唐乃智等不但沒發牢騷，虛心接受了工人的意見，下決心改正，並且耐心地對非團員解釋，鼓勵大家耐心地教育工人。同時團的組織又在團內號召團員們要趁這個機會好好和工人結合，實行邊學邊教的方針，不僅要向工人學習他們的語言，學會用工人聽得懂的話來教工人，而且要向工人學習他們那種團結互助，坦白直爽，實事求是的作風。

夜校學員中的青年團員，每禮拜舉行一次團的小組會，擔當教師的團員們，也都列席參加，除了幫助大家討論問題外，主要借此機會，聽取學員們的反映和意見，與大家共同商討改進教學的辦法。通過這種方式，教員們能夠充分的了解學員學習情況，及時改正自己教學上的毛病，並結合群衆經驗，創造出適合學員興趣和要求的教學方法。

經過這樣一個多月來實際教學的鍛鍊，不僅在教學上創造出一些適合學員水準的靈活方式，如通過講故事，學習競賽，給形等教學方法，引起學員們學習的興趣，而且在教員個人思想作風上，也有了很大的轉變，很多人都能做到老老實實的教學，不裝——教錯了就改，不會的不裝，不擺——不擺老師架子，不文——說話不文縐縐的了。

教員因此都受到學員的尊敬擁戴，他們到那裡，都能碰到工人們的熱情歡迎和招待。在理髮店或澡塘裡，常有幾個工人在一起學習算術，國文等課習題，當教員前去時，他們就馬上高興地起來打招呼，問長問短，並且減價優待他們理髮洗澡。在街道上、商店或影院裡，也常會被人拉住：「啊！老師上那去？」和你笑嘻嘻談話。有一次幾個團員教師調到兆麟校講習所去學習，工人們都戀戀不捨的說：「你們不好白天學，下晚來教我們嗎？」「不然，我們先放假，等你們學完了，再教我們吧！」這些熱情的報償，對教員們感動極大，他們決心要更加熱心地爲工人服務。

接受歷史教訓

——讀「我終於回來了」有感

于北辰

今天本刊所載王昌第同志給某某同志的信——「我終於回來了」，雖僅僅是他個人一段思想變化過程的實錄，但它刻劃出我們一般東北青年的思想特點，所以，值得我們來溫習，並且從中汲取教訓。

王同志曾在一九四六年春，參加了幾個月的革命工作，後來由於他對國民黨還抱有某些幻想和顧慮個人家庭，就離開了革命的隊伍。現在他終於在經歷了一段痛苦的歷史考驗和思想鬥爭過程後，回到了革命的隊伍。這是值得我們高興的。

今天我們來溫習這段歷史，主要目的是在接受這次歷史的教訓。我們應該認識，使我們過去對國民黨抱有幻想的主要原因，是我們對歷史和社會科學的無知，所以才誤把代表少數封建買辦集團利益的國民黨政府當做了國家的正統。今天雖然糾正了這一大謬誤，但我們的知識還是太少，因此，我們就需要很好的學習中國革命的歷史和革命的理論，要拋棄任何成見，虛心勇敢的追求眞理，如此我們才能逐漸認清社會歷史發展的道路，確定革命的人生觀，使我們在前進的路上不至於再摔筋斗，再走彎路。

其次，促使我們過去幻想並跟隨國民黨走的還有一個個人主義的立場。王昌第同志曾因幻想在國民黨的社會裡「唸大學」，找出路，結果到處碰壁。當然現在大家都不會想了，但這種個人主義的立場卻並未在我們身上從根拔掉，生活在這偉大的革命新社會裡，並且參加了革命的隊伍，但卻有不少青年仍然很庸俗的計較個人的生活和地位，生活稍不如意，就牢騷滿腹，意氣消沉，有些青年上學校，不是爲了去學習爲人民服務的革命知識，而是爲了混一張吃飯的文憑，盤算畢業以後能拿多少薪水，能有多高地位。因此入學以後，就不好好學習。這自然是不對的。我們應該認識：現在時代已經變了，在過去國民黨統治的社會裡，我們求得一飽都不可能，因此我們會不得不爲了一飯碗而勞碌奔波，但在今天人民民主的新社會裡，只要肯勞動，吃飯就已不成爲問題（即有問題也只是暫時的現象）。因此我們就應該考慮如何生活得有價值一些，如何對國家人民多有一些貢獻。我們不要單看到我們的生活還不能完全合意的一方面，在今天戰爭尚未結束國家建設尚不能完全恢復的時候，這種狀態是不能避免的；我們同時還要看到，現在的生活比起過去，是好得多了，過去革命的同志曾經渡過了比這還要艱苦得多的十年二十年的生活，難道我們還不能忍受眼前這一個短時期的並不算什麼艱難困苦的生活嗎？應該說，我們今天的生活都是衣食飽暖的。我們如果爲了這種無病之痛苦呻吟，斤斤計較，那又顯得我們是多麼自私，渺小和無聊啊！一切自許爲革命青年的人，都應具有自我犧牲忍苦耐勞的革命精神。如果我們能夠全心全意地爲人民服務，對革命事業有或大或小的貢獻，那就有我們的榮譽。生活地位並不能作爲榮譽的標誌，我們是不應該爲它而操心煩惱的。

此外，王昌第同志曾因爲家庭的拖累，而離開了革命。現在有些青年也是又想革命，又離不開家庭，結果使自己徬徨苦悶，不知何所適從。革命要不要家庭呢？我們認爲不能簡單的說要或不要，我們要看具體的情形而定。家庭大體分起來，有革命的家庭和反革命的家庭，有對你進步有幫助的家庭和對你進步有妨碍的家庭，有鼓勵你前進的家庭和拖着你落後的家庭。革命的家庭應當要，阻礙自己進步的落後的家庭應當改造，反革命的家庭不僅不要，而且要反對它。總之，我們不能向舊的家庭投降，我們不能被家庭拖住。革命是關係於億兆人民翻身的大事，而家庭僅不過是幾個人的小事，爲了幾個人而拋棄去爲億兆人民服務，那是多麼無謂啊！事實上，今天參加革命，也是容許對自己家庭作適當的照顧的；何況在今天人民的世界裡，只要自己的家庭不想靠剝削別人而生活，依靠自己勞動，都是有出路的。今天整個社會都翻身了，我們也應該看到我們的家庭已經翻身或已有了欣欣向榮的基礎了。我們何苦把自己拴身於並不可慮的家庭上呢？許多革命者拋棄家庭，犧牲個人一切，以畢生精力從事革命事業，這種光輝偉大的人格，是值得我們學習的。王昌第同志因爲家庭拴住身，不但沒有挽救他家庭的不幸，而且使自己陷入一段黑暗的歧途中，這難道不足爲我們的教訓嗎？

歷史是向前發展的，新的事物正在不斷的產生，我們應該看清現實，接受歷史的教訓，勇敢的向前邁進，趕上這個新時代的發展。

兩個鞋廠的團員

提高產量

哈市軍鞋二廠學習隊二組裡的黃玉、季春海、王積民三個同志都是青年團員，加上國文祿和姓姚的師傅五個人，組成一個生產小組。

他們在去年九月份下半月的十天裡，才做了三十二雙鞋，大家生產情緒都不高，互相埋怨，鬧不團結。你看我幹的不起勁，我看你幹的也不起勁，大家都鬆了勁。

黃玉一看這情形不對，去年十月份是生產競賽突擊月，上月十天才做了卅二雙，任務那能完成呢？他和團員們一商量，覺得要和師傅談談。原來姚師傅是小組請來的，半個月七十五分。他覺得反正我就掙七十五分，幹多了也是徒弟的。他有這種思想，幹得不積極，活也就出不來。黃玉找姚師傅說：「姚師傅，咱們半月幹了這麼點，這半月咋辦呢？你老賣賣老力氣，幹的多了，我們不能虧着您啊！」姚師傅領會了這個意思說：「你們好好幹吧，我一定賣賣我的老力氣。」

這下子姚師傅可幹起勁了，一天坐下就不起來，生怕叫別組拉下，教的也積極，每天下工後，別的老師都走了自己還留下幹。小組團結的也好，大家都往活上奔，這半個月的生產量超過上半月百分之四十二，大家決定多給姚師傅十分，鼓勵姚師傅教技術。國文祿在團員的影響下也參加了青年團。

尊師・勤勞

（趙雲峰）

北安皮鞋廠自去秋建團後，氣象一新，生產更加緊張，工友之間也更加團結了。

在這以前，工廠師徒之間老有隔閡，學徒不尊敬師傅，老師也不肯把眞本事教給徒弟。有一次，因爲掃地的事情，老師說：「當學徒的應該掃，我已經熬過那時候了。」學徒就說：「現在講平等，都應該掃！」這樣就鬧的師徒之間誰也不管誰了。

去年十月間，青年團響應行政尊師愛徒的號召，在團內作了動員，許多團員都訂了計劃，決定改善和老師的關係，一方面要尊敬老師，多幫師傅幹零活，一方面要帮助師傅開腦筋，講爲公爲革命的道理。在團員們這種模範行動的帶頭影響下，大大改善了師徒的關係，學徒都能主動虛心的向師傅學習，帮師傅打水掃地，師傅也樂意教學徒本事。學徒王永祥有了病，張師傅還親切的看護他，想法給他醫治，爲他做飯燒水。

在公共勞動上，團員也起了模範帶頭作用。如廠子裡拉土，團員邵慶豐、吳大貴、李勳、滕斌等都自動幹了三天。團員高林山一直帮大夥做了一月飯，從來沒說過怪話，他說：「我是青年團員，應該作模範！」在團員的影響下，一般工人對公共勞動也很積極，行政上一有號召，大家就都熱烈的幹起來了。

在學習上團員也挺起勁。如邵慶豐、張文斌、王國全，過去都是一個大字不識，眼下邵慶豐能識二百多字，還能給壁報寫稿子，張文斌、王國全也都識一百多字了。

紅旗都在抖動！

紅兵

瀋陽寒假青年學園的三百多個同學，這些日子都投入了爭取入團的熱潮。

這個熱潮的到來，是基於大家飛躍的進步上的，經過了月餘的學習，同學們對社會發展和革命形勢都有了比較清楚的認識，大部分同學並且願意爲人民服務了；一種好的作風在他們當中逐漸樹立起來，同學之間更加團結友愛了，例如年前前樓的暖氣壞了，住在後樓的女同學就馬上收集了許多被子送給前樓的同學，惟恐他們受凍。輕視勞動的觀念也基本上洗刷了，對於公共的勞動，大家也都能爭着去幹，就連提名爲壞學生的崔德慶同學，現在也有了很大的轉變，能和別人搶着抬尿桶，倒痰盂了。大家都希望加入青年團，當舊年前建團的消息公佈後，整個學園沸騰了，要入團的呼聲響遍了學園的每一個角落，走廊上，宿舍裡，開飯時，到處隨時都有人在認眞的討論着團章，黑板報和牆報上都滿登着決心入團的文章；每個人都了解到要爲人民服務，就必須下決心進步，而要進步就必須堅決的丟掉背在身上的大小包袱，所以一向頑皮落後的程繼祖同學也向大家發了誓：「我要把我的壞毛病像送髒衣服似的送回家去，帶回來的是洗乾淨了的。」就是過去有污點的同學，也強烈的感到有坦白出來的必要，他們覺得不講出來，就根本談不到對人民忠誠服務了，所以在短短的幾天建團過程中，就有好些同學自動說出他們曾參加過國民黨和三青團的組織。

他們要求入團是那麼迫切，所以當二月二日宣佈可以報名以後，馬上就有二百多人報了名，在三百多人中，這是多麼驚人的一個數字啊！他們川流不息的出出進進每一個隊長的屋子，詢問着各式各樣的問題，「自傳怎麼寫？」「入團申請書咋填？」晚上有的人興奮的睡不着，披上衣服跑到隊長屋裡，訴說着自己的歷史和缺點，要求隊長的批評。報了名的張紹純同學又要求把名字抹去，他說：「我再去對着團章想想看，我是否能夠毫不猶豫的接收團給我的任何任務？」第二天他又告訴隊長：「再給我寫上名吧！我考慮好了，我有這個決心！」這種鄭重熱烈的情緒，甚至激動了五十多歲的茶爐工友老王頭也做了一個「我參加了團」的夢。

四號晚上，舉行團支部成立大會。人擠滿了禮堂，所有人的臉都興奮得發紅，心臟也激動得加速跳動，當二十二個老團員走進會場時，掌聲和歡呼把台上的紅旗都震得抖動，大家對這些辛勤工作和努力學習的同志們表示了熱烈的愛慕。會開始了，團支部書記范政同志致開會詞以後，副主席記同志就把團員的名字一一介紹給大家，又是一陣動人心魄的掌聲和歡呼。

自由講話還沒有開始，就有一位女同學跳上了台，激動的呼喊着要追上老區的同學，好好學習爲人民服務的本領，爭取做一個團員。接着一個個爭先恐後的跑向主席台，一個人二個人同時往台上擠，一直到主席台上再也擠不下。小女同學張如表示了她最大的決心：「我要入團，一次不成就一千次，一千次不成就一萬次，我已十五歲另幾天了，我要爭取在這個紀念的年頭做一個光榮的團員！」台上的人都焦燥的等着輪到自己，臉上閃着汗光，他們是太興奮了。好容易輪到說話機會的趙春潤同學，激動得老半天說不出一個字，「我要做丹孃！」她幾乎要哭了，「我已下了決心參加革命，不僅要做個光榮的青年團員，而且要做一個偉大的共產黨員！」講話的人愈來愈多，每個人都要在大家面前宣示決心。台下也沸騰着，口號此起彼伏，就在這種熱得像火的情緒下，小同學朱振亞嘶喊着要大家記住他，他一定要做一個光榮的團員，更好的爲人民服務！

快半夜了，話仍然像決堤的水一樣不可阻遏，秦鳳翔同學的聲音壓倒了主席要求大家停止發言的喊叫，「我在思想上早已入團了！」

第二天，團支部提出了第一批讓大家公議的名單，於是公議開始了，每一小隊擠在一間排滿了床的宿舍裡，大家都一直精神貫注的好幾個鐘頭，被公議者興奮而耐心的敍述着自己的歷史和思想轉變過程，當他們的話剛一完，「意見！意見！」舉頭就擠滿了屋子，表揚和批評盡情的傾吐出來，充分的表示了大家對團的愛護和負責。就是在審查後還認眞負責的對團審查組提出：「×××不夠進步，團應當愼重考慮他的入團問題！」

八號晚上公佈了第一批新團員的名單，隨即舉行宣誓典禮，朱振亞、秦鳳翔、趙春潤等二十八人當場宣了誓。散會後，禮堂門口，走廊裡，樓梯上，到處都是熱烈的握手，羨慕的目光投射到每一個新團員的身上，到處都可以聽見：「喂！你被批准了，我得啥時候？」「只要你以後多幫助同學，準沒錯！」「他們念誓詞的時候我的心都要炸啦！」「誰不是？啥時候咱們也能宣讀誓詞呢？」入了團的同學，立即感到了責任的重大，馬宏生同學在抄着誓詞的札記本上認眞的寫下了今後工作的計劃。

公議仍在各隊緊張的進行着，不久將有第二批、第三批，……同學走進我們團的隊伍裡來。

我終於回來了

王昌第

編者按：這是王昌第同志寫給他的朋友××同志的信。是他——一個曾經迷失革命方向的青年的自白。王同志是東豐人，一九四六年春曾在該地參加一個時期革命工作；他的家庭是個地主，他的父親娶有兩個老婆，小老婆受寵愛，大老婆——他的母親受虐待，當了一生的牛馬。是年五月當我軍撤離東豐時，他由於對國民黨存有某些幻想，和捨不得離開他的家庭和他的母親，結果離開了革命隊伍，沒有跟我們撤出。這封信是當[illegible]痛苦，寫他兩年來的思想變化，如何打破了對國民黨的一切幻想，最後終於又回到了解放區。從這封信裡，可以略窺一個知識青年是如何選定自己的道路，應該具備什麼樣的人生觀。

××同志：

隔着瀋陽與錦州傳來，我接到你發來的信，眞使我發生無限的興奮和感慨，別後兩年多的老朋友，現在又在紙上會談了。

（中略）

你不是急於要知道我兩年多的生活狀況和個人思想嗎？讓我告訴你吧！從四平保衛戰結束的時候說起吧！記得你們臨行的時候我曾見過U同志，說我不走了，當時他很沈靜，看着我含着熱淚表示出無限的惋惜。這一刹那的情景使我永遠不能忘記，覺得對不起他；就是U同志和一些共產黨員的崇高品質和高度的工作熱誠，在我的心裡留下不可泯滅的印象和影響。這個影響變成力量，逐漸的給我生活上增加了無限的勇氣，使我在舊社會四面楚歌的包圍陣中戰鬥了兩年。在政治經濟的雙層壓迫下，我沒有墮落下去，終於我又回來了。深夜沈思，雖然對革命工作在這兩年中沒有什麼貢獻，至少也沒起破壞作用。在這兩年中每當我筋疲力盡，悲觀絕望的時候，在我面前就閃出U同志那付溫和的面孔，和你那個強烈的性格。在形式上我們是分開了，但在我精神上，的確是時常想到你們的。

你們自東豐走後，許多所謂「正人君子」型的小人物，便開始對我攻擊起來，讓我初步感到脫離革命的悲哀。那年（三五年）六月中旬，我就離開了東豐，一個人漂流到了瀋陽，當時在我眼裡有一個步，這個步就是奔大學。記得在八一五事變以後，我們兩人有一個時期不是都曾經共同作過許多美夢嗎？在許多美夢都被現實一一擊潰的時候，這個「唸大學」的夢卻始終留在我的腦袋裡。到瀋陽以後，我親眼看到國民黨的腐化和黑暗，許多過去聽說而不曾被證實的問題，現在都一一證實了，於是我開始感到失望。然而我對國統區的學校卻沒有完全失望，我仍然到處奔跑，希望找到一個可以棲身讀書的地方；七月間我考入了永吉大學先修班，那時我倒是很想能在那裡好好讀一點書的；但一經發覺事實，這一點可憐的幻想也就全部粉碎了。原來這學校除了濃厚的反動思想的灌輸外，還增加了許多一般中學生程度啃不動的理科課，用這種變相的愚民教育，把我們青年學生的思想束縛在數理數字圈上，使我們一天到晚除了死讀書外，就無暇顧及其他，無形中日漸麻痹了我們青年活潑健康的思想和生命。

我過去總算讀過一些進步的書籍，受過一些革命影響的薰陶，理想和現實的矛盾就越發不能解脫了；首先是對環境不滿，由不滿而憂慮，由憂慮而想念到同你們在一起時的快樂，於是我開始想到了解一點革命的書籍，然而在當時那樣一個環境下，學生對政治上的認識是比較差的，不用說，我這樣做，對我是極端不利的，許多人因此都視我爲危險人物，也有些人在給我造謠言；不過好在那時他們三青團和國特的活動在學校尚未展開，否則我原有被捕的可能。就這樣迷無所得，我茫然的渡過了三五年殘冬。

三六年春夏之交我由永吉轉學到瀋陽的遼東學院。入學不及一月，解放軍冬季攻勢展開了。在我生活上又從此轉入了一個新的階段。

遼東學院這學校雖在名義上算是專科學校，但實際上教學的水平和條件都很差，因而依然學不到什麼。不過這裡的政治活動和在永吉時不同了。一方面國特可以公開活動，一方面進步同學也有的以隱藏方式進行活動。在這裡我也從側面知道進步同學，但和其他人的所謂進步和我差不多，都不過是在書本上得些教條理論，把革命看成是一個「羅曼蒂克」的美夢。所謂吃過知識革命之流，充滿了小資產階級那種不切實際的夢想。當然，不可否認的，他們在那裡還是有一部分進步的作用和影響的。

冬季攻勢結束東豐解放之後，家裡的經濟不出來，直接影響到我的讀書問題。在我思想上就漸漸起了一個變化。

我留在瀋陽本來就爲了讀書，結果書讀不成了，我只有回來，同時在當時的教訓中，我也認識到當時的所謂讀書乃是逃避現實，逃避鬥爭的藉口而已，這樣的糊下去無疑的等於浪費青春。你來信提到對革命形勢的估計問題，在永吉的時候我是估計不到的。但到瀋陽以後，由於我所接觸的人也多了，同時可以看到上海出的一部分進步刊物，使我對國內外情形有了一個初步的理解，開始看到革命的勝利已不甚遠。

雖然如此，但我並沒有立即回到解放區，當時我想，假如我在這革命高潮勝利的時候回來，人家一定會認爲我投機，不如等等，要革命什麼時候還不能呢！（編者按：這種想法其實是不必要的，我們青年一旦認識到革命的眞理後，就應立即勇敢的行動起來，只要我們參加革命，不是爲了個人昇官發財，那是不算什麼投機的。）

現實和理想的矛盾不能解決，在我精神上的痛苦是不可比擬的，整天徘徊徬徨在苦悶的深淵裡，終於我病倒了；一直在病榻前消失了三六年的冬季。

今年春天我病好了。這時候到瀋陽的許多同學在現社會的殘酷教訓下漸漸的清醒過來，過去咀咒共產黨的人，今天想研究共產黨了；過去同情共產黨的人，今天以革命行動來代替同情了；過去對國民黨有幻想的人，這種幻想的意識在漸漸消滅了。環境促使人進步。在這樣一個隊伍中，我增加了勇氣和信心。於是我和第四青中的一些同學在一起生活了一個時候，盡我的力量做了些宣傳工作，雖然沒起什麼作用，至少散佈了一些革命的影響——一直到我離開瀋陽的時候。

這裡應該向你談到一個人：李志超你認識吧？（編者：李原來是東豐的一個教師，過去對革命是沒有什麼認識的。）他在瀋陽這一個階段進步了。由於他的影響使許多人（我們的同學）在某種程度上有了些轉變。五月他回到了解放區。他的走給許多人不少鼓動，回解放區的要求已成爲大家一致的願望。於是通過解放區的關係，我同兩個通化來的同學在七月初三日回來了。以後（回來一些，我到東北學習，他們去遼寧公學了），就這樣結束了瀋陽這一個時期的生活。

現在讓我講一點在將近二年來的思想變化吧！二年來的生活教訓首先使我認清了舊社會的本質，加強了對革命的信心。我過去在東豐的時候，只是在書本上學得一點理論，認爲舊社會應該改革，但舊的究竟壞到什麼地步，壞在那些地方，具體的認識還是不夠的。雖然在理性上已經認識了國民黨的反動本質，但對國民黨中的某些人或某些事實不可否認的或多或少有些改良的幻想，認爲有些還可以改良。因此，在思想上並沒有眞正認識有澈底打倒他們的必要。但在蔣區兩年中，我的一切幻想都被打破，我才眞正的認識：不澈底摧毀國民黨的反動統治，是不會有中國人民的澈底解放和中國社會的進步的。

其次，我對自己也有了進一步的認識。我感到在革命道路上曾一度動搖的原因，是由於我過去曾嚴重的存在着家庭觀念；我的家庭雖有一般地主階級的罪惡和缺點，對我原無可以值得留戀之處，但在感情上不能說我過去對它毫無留戀，尤其是對我那受盡長期折磨和辛苦的母親。我的母親是地主階級罪惡的犧牲品，他的命運和封建勢力壓迫下一般中國女人的悲慘命運一樣。然而我卻以爲通過我個人的力量，可以改變我母親的不幸，使她的生活會過得好一些。但結果卻不是這麼一回事，我不僅沒有幫助我的母親過得好一些，反而使我自己在舊社會中到處碰壁，長期陷於矛盾的痛苦和沈悶中。只有到了解放區後，我才看到自己光明的前途，看到拯救像我母親那樣悲慘命運的道路。記得U同志對我講過：「一個人的力量決不能根本改變自己家庭的不幸，只有當整個社會制度改變以後，才能改變我們個人和家庭的不幸。」這個眞理，現在我才算是眞正的懂得了。歷史的事實給我的教訓，但我也並不因此而喪失前進的信心。記得在一本書上看過這樣幾句話：「一個人做錯了一件事，他指責和怨恨使他錯誤的對象是愚蠢的；同樣他只是怨恨和懊悔甚而苛責他自己那更是愚蠢的，唯一的辦法就是加緊努力，去補過去的遺憾。」這句話也可以當做我今後行動的指標。

（下略）

昌第 四八年十一月十二日

瀋陽青工踴躍入團

▲瀋陽職工訓練班三百餘名工友，自上月十六日開學以來，經近月學習，政治認識已有顯著提高。青年工友大部分都有加入青年團的要求。自上月下旬提出發展團的問題後，三天工夫即有九十餘名青工報名入團，幾佔全體青工學員的三分之二。本月六日全訓練班共十六個分隊，分別進行公議，又經訓練班青年工作團的討論和通過，最後由青年團瀋陽辦事處正式批准，三十名青工當了團員。（張輪）

▲瀋陽紡織廠工人訓練班青工熱烈要求入團。如礦古玉別人開會討論參加青年團的事情時，忘了找他，他急得哭起來，自己怕入不了團，自動找青年工作組同志談，今後要用行動來爭取入團。實常厚過去以爲參加青年團不發工資，會被共產黨拉跑了，在明白了過去想法不對時說：要想進步就必須參加青年團。現青工組已批准馬玉青、臧古玉、孫仲凱等十人爲團員。（遇衍瀛）

代郵

劉克、路振武、孫希祥、武占元、黎榮漢、康秉文、唐振忠、吳桐芳、柳長河、王文學、陳列、張慕華、王長海等同志：

你們的稿費即已寄出，如未收到請即來信告知，以便我們查考。

東北青年社

稿約

一、本刊需用下列稿件：

1、青年生活（包括工作、學習、生產及其他活動）的通訊報導。

2、各種指導青年運動之理論文章和論文。

3、青年工作的經驗和建議。

4、青年思想問題及各種疑難（本社負責解答）

5、國際青年活動的譯文

二、文稿語言盡量寫得通俗、活潑、具體。

三、一般通訊及工作經驗介紹，須經作者所在單位負責人審閱，以免謬誤。

四、來稿最好用原稿紙謄寫清楚，一般稿件希勿超過一千五百字。

五、文稿可用筆名，但需註明眞實姓名及通信地址，以便聯繫。

六、已發表稿件或已投他處稿件，務請註明。

七、譯文須將原文附來。

八、來稿刊載後，月底酌致稿費。

九、來稿逕寄（瀋陽中山路一六七號東北青年）。